

C.O.N.I.

F.I.S.E.

FEDERAZIONE ITALIANA SPORT EQUESTRI

*- Dipartimento Veterinario -*



# REGOLAMENTO VETERINARIO

Edizione in vigore dal 25 Novembre 2009

Edizione completamente rivista e curata da (in ordine alfabetico):

*Dr. Alessandro Centinaio*

*Dr. Giammario Corsalini*

*Dr. Daniele Dall'Ora*

*Dr. Luigi Fusetti*

*Dr. Gianluigi Giovagnoli*

*Dr. Marco Reitano*

Aggiornamenti a cura della Commissione Veterinaria Nazionale (in ordine alfabetico):

*Dr. Guido Castellano*

*Dr. Daniele Dall'Ora*

*Dr. Gianluigi Giovagnoli*

*Dr. Dido Valvassori*

**Copyright © 2009 Commissione Veterinaria Centrale, F.I.S.E. - Federazione Italiana Sport Equestri, Viale Tiziano, 74 – 00196 - Roma**

E' Consentita la libera riproduzione di questo regolamento, o di sue parti, solo mediante copia fotostatica, purché il materiale conservi la presente dichiarazione, l'indicazione del Copyright e non abbia fine di lucro.

# Sommario

---

<b>Il servizio veterinario della FISE</b>	<b>5</b>
<b>1. ORGANIZZAZIONE VETERINARIA CENTRALE</b>	<b>5</b>
a. La Commissione Veterinaria Centrale	5
b. Il Presidente	6
c. I Membri	6
d. Membro elettivo	7
e. Sub-Commissione Antidoping	7
<b>2. ORGANIZZAZIONE PERIFERICA</b>	<b>7</b>
<b>3. VETERINARI DI RIFERIMENTO (GIA' "VETERINARI FIDUCIARI")</b>	<b>10</b>
a. Status	10
<b>4. VETERINARI ASSOCIATI (GIA' "VETERINARI FIDUCIARI ASSOCIATI")</b>	<b>10</b>
<b>5 ATTIVITA' VETERINARIE FEDERALI</b>	<b>11</b>
<b>a. Servizio alle manifestazioni equestri federali</b>	<b>11</b>
(1) Funzione di "Ispettore Veterinario"	11
(2) Controllo del rispetto della regolamentazione federale e specifiche di Settore	11
(3) Assistenza sanitaria dei cavalli partecipanti	13
(4) Controllo antidoping	13
(5) Misurazione pony	13
<b>b. Incompatibilità</b>	<b>14</b>
<b>c. Horse Tutor</b>	<b>14</b>
<b>6 REGOLAMENTO ANTIDOPING CAVALLI</b>	<b>15</b>
Generalità	15
Modalità di prelievo	17
Provvedimenti	18
Procedura formale	18
<b>7 RAPPORTI CON IL SERVIZIO VETERINARIO NAZIONALE</b>	<b>20</b>
Generalità	20
Cenni sul servizio di vigilanza a cura del Servizio Veterinario Nazionale	20
Vaccinazioni	20
<b>Esami di laboratorio</b>	<b>21</b>
1. <b>Anemia Infettiva Equina</b>	<b>21</b>
Ricorsi	22
Rapporti tra veterinari FISE e Servizio Veterinario Nazionale	22
<b>8 MISURAZIONE PONY</b>	<b>23</b>
<b>a. Generalità</b>	<b>23</b>
<b>b. Procedura di misurazione in gara. Misurazioni ufficiali FISE</b>	<b>24</b>
<b>c. Procedura di misurazione in gara su richiesta del Presidente di Giuria</b>	<b>25</b>
<b>NORME PER LA COMPILAZIONE DEI CERTIFICATI DI ISCRIZIONE NEI RUOLI FEDERALI</b>	<b>27</b>

<b>Introduzione</b>	<b>27</b>
<b>Generalità</b>	<b>27</b>
1. Lingua Ufficiale	27
2. Sesso	27
3. Razza e numero del certificato di origine	28
4. Ente emittitore e N° Passaporto d'origine	28
5. Numero UELN	28
6. Micro Chip	28
7. Mantello	28
8. Data di nascita	31
9. Altezza	31
<b>Dati segnaletici</b>	<b>31</b>
1. Remolini	35
2. Segni bianchi	36
3. Altre particolarità	37
<b>Il grafico</b>	<b>39</b>
1. Generalità	39
2. Procedura da seguire	40
3. Penna a sfera rossa	40
4. Penna a sfera nera	40
<b>Compilazione storia vaccinale</b>	<b>41</b>
<b>ALLEGATI</b>	<b>42</b>
ALLEGATO "A" (compilabile solo presso il Comitato Regionale)	43
ALLEGATO "A / BIS" – Integrazione Endurance	45
ALLEGATO "C"	46
ALLEGATO "D"	47
ALLEGATO "E"	48
ALLEGATO "E/ bis"	49
ALLEGATO "F"	50
ALLEGATO "G"	51
<b>ALLEGATO "L"</b>	<b>53</b>
ALLEGATO "M"	54
ALLEGATO "N"	55
ALLEGATO "O"	57
ALLEGATO "P"	58

## Il servizio veterinario della FISE

Il servizio veterinario della FISE assicura lo svolgimento delle diverse attività veterinarie di interesse federale che possono essere inquadrare in tre funzioni fondamentali:

- di assistenza e cura dei cavalli partecipanti a manifestazioni di interesse federale;
- di contributo alla tutela del benessere animale e prevenzione dei maltrattamenti;
- di controllo del rispetto regolamentare veterinario federale nelle diverse circostanze.

Le attività connesse al terzo alinea presuppongono la conoscenza da parte del veterinario dei regolamenti federali ed un costante aggiornamento circa le eventuali variazioni dello stesso. Conseguentemente un medico veterinario che intenda operare in ambito federale deve rendere possibile un costante contatto con la FISE finalizzato al proprio aggiornamento segnalando e sottoscrivendo al Comitato Regionale Federale competente il proprio interesse ad essere inserito nell'elenco dei veterinari "di riferimento" (già "veterinari fiduciari") della Federazione (vedi paragrafo 3) e fornendo i propri recapiti.

Nell'ambito dell'organizzazione federale operano quindi:

- veterinari "**di riferimento**" (già "veterinari fiduciari");
- veterinari **associati** (già "veterinari fiduciari associati").

L'intera organizzazione è coordinata da un'apposita struttura che è costituita da una componente Centrale ed una Periferica.

### **1. ORGANIZZAZIONE VETERINARIA CENTRALE**

E' rappresentata da:

- Commissione Veterinaria Centrale;
- Ufficio Veterinario.

#### **a. La Commissione Veterinaria Centrale**

E' il massimo organismo propositivo e consultivo del Presidente e del Consiglio Federale per gli aspetti veterinari.

E' composta da veterinari associati (già "*veterinari fiduciari associati*") ed in particolare da un Presidente ed un numero minimo di cinque Membri, quattro dei quali sono responsabili degli aspetti veterinari inerenti la specialità equestre di propria competenza (Salto Ostacoli, Concorso Completo, Dressage, Endurance) ed un quinto, è il Rappresentante Nazionale dei Veterinari Associati (già "*veterinari fiduciari associati*").

I componenti la Commissione veterinaria sono individuati dal Consiglio Federale e nominati con apposita delibera, tranne il rappresentante dei veterinari associati (già "*veterinari fiduciari associati*") che è eletto dai e tra i rappresentanti regionali degli stessi veterinari associati (già "*veterinari fiduciari associati*").

In relazione alle esigenze operative, la Commissione può proporre l'ampliamento del numero dei membri ed il coinvolgimento di collaboratori esterni in relazione agli indirizzi politici ed alla disponibilità di risorse finanziarie con particolare riferimento a rappresentanti dell'organizzazione sanitaria nazionale e degli ordini professionali..

La Commissione oltre al ruolo di consulenza tecnica verso il Consiglio:

- assicura i contatti con la FEI per gli aspetti veterinari;

- rivede regolarmente l'elenco degli "*Event Veterinarians*" tra i nominativi dei veterinari associati (già "*veterinari fiduciari associati*") da inserire/disinserire nelle/dalle liste FEI da sottoporre alla FEI, previa approvazione del Consiglio Federale;
- tiene il contatto con l'organizzazione veterinaria periferica;
- assicura il coordinamento delle attività veterinarie nelle diverse branche;
- coordina il servizio di accertamenti antidoping per le competizioni Nazionali;
- aggiorna l'archivio nazionale dei veterinari di riferimento (già "*veterinari fiduciari*") ed associati (già "*veterinari fiduciari associati*");
- coordina il costante aggiornamento dei veterinari di riferimento (già "*veterinari fiduciari*") ed associati (già "*veterinari fiduciari associati*");
- propone la realizzazione di seminari o congressi riservati ai veterinari associati (già "*veterinari fiduciari associati*");
- organizza almeno un seminario/anno di aggiornamento sulle regolamentazioni federali, per i veterinari di riferimento ed associati (rispettivamente già "*veterinari fiduciari*", e già "*veterinari fiduciari associati*"), rappresentando anche le analisi statistiche relative alle attività veterinarie;
- gestisce un servizio di costante comunicazione con i veterinari di riferimento ed associati (rispettivamente già "*veterinari fiduciari*", e già "*veterinari fiduciari associati*") tramite e-mail, finalizzato al chiarimento di dubbi ed alla ricezione di iniziative per la categoria;
- propone al Consiglio le modalità di impiego dei fondi derivanti dal pagamento della quota associativa da parte dei veterinari associati (già "*veterinari fiduciari associati*").
- si fa carico di ottenere l'approvazione della Federazione Nazionale degli Ordini dei Veterinari Italiani per ogni variazione al regolamento o decisione che riguardi l'attività professionale dei Medici Veterinari che operino su tutto il territorio nazionale.

#### **b. Il Presidente**

E' nominato dal Consiglio Federale con apposita delibera.

Ha il compito di:

- garantire il tramite tra Commissione e Consiglio Federale;
- indire, presiedere e coordinare le riunioni della Commissione;
- coordinare le attività dei vari settori;
- richiedere interventi ed accertamenti clinico-ematologici di ogni tipo ai responsabili di settore;
- disporre gli accertamenti antidoping alle manifestazioni Nazionali, nel rispetto delle disponibilità finanziarie e della politica disposta dal Consiglio; per gli esami antidoping segnala personalmente il veterinario responsabile al Segretario generale per l'attribuzione formale dell'incarico;
- specifica, di volta in volta, il laboratorio d'analisi cui inviare i campioni di cui al precedente allinea.

#### **c. I Membri**

Sono nominati dal Consiglio Federale nel numero minimo di quattro. Ogni Membro ha il compito di:

- offrire la consulenza veterinaria al Tecnico di settore;
- garantire il contatto con i veterinari curanti dei cavalli di interesse;
- proporre alla Commissione il veterinario di squadra responsabile per le competizioni Ufficiali e non;
- proporre alla Commissione l'effettuazione di particolari interventi, diagnostici e clinico-ematologici su cavalli impegnati nel settore di propria competenza;

- proporre alla Commissione per la conseguente risoluzione, qualsiasi problematica inerente il proprio settore allo scopo di offrire al Tecnico responsabile od al Consiglio la soluzione proposta dalla Commissione;
- richiedere al Presidente della Commissione l'effettuazione di riunioni straordinarie.

#### **d. Membro elettivo**

E' il quinto Membro della Commissione. E' un veterinario associato (già "*veterinario fiduciario associato*") rappresentante degli associati (già "*veterinari fiduciari associati*") del proprio Comitato Regionale ed è eletto dai rappresentanti dei veterinari associati (già "*veterinari fiduciari associati*") regionali, tramite votazione coordinata dalla Commissione Veterinaria Centrale e resta in carica per tutto il quadriennio olimpico.

Il membro elettivo è il rappresentante dei veterinari associati (già "*veterinari fiduciari associati*") alla FISE. E' il responsabile nell'ambito della Commissione del contatto con i rappresentanti regionali dei Veterinari Associati.

Ha il compito di:

- assistere alle riunioni della Commissione Veterinaria Nazionale;
- portare all'attenzione della Commissione proposte della categoria di appartenenza.

#### **e. Sub-Commissione Antidoping**

E' un organismo tecnico-scientifico con funzioni propositive e consultive nei confronti del Presidente della Commissione Veterinaria Centrale per gli aspetti legali, farmacologici e tossicologici connessi al doping. E' costituita da due o più tecnici o professionisti, nominati dal Consiglio Federale, e presieduta da un Presidente. La Sub-Commissione Antidoping potrà essere convocata dal suo Presidente, tuttavia i membri della Sub-Commissione Antidoping potranno anche essere interpellati singolarmente in modo diretto o via FAX ed e-mail.

I membri della Sub-Commissione Antidoping sono nominati dal Consiglio Federale nel numero minimo di due. Ogni Membro ha il compito di:

- offrire consulenza scientifica in materia di antidoping e presenziare, con il proprio Presidente o un membro delegato dallo stesso, alle udienze degli Organi di Giustizia della Federazione, ai fini del parere veterinario prescritto nell'Art. 27 del Regolamento Antidoping Cavalli;
- proporre alla Commissione Veterinaria Centrale eventuali modifiche del Regolamento Veterinario ed in particolare della sezione dedicata all'Antidoping cavalli;
- proporre alla Commissione Veterinaria Centrale per la conseguente risoluzione, qualsiasi problematica inerente il proprio settore allo scopo di offrire al Consiglio Federale le soluzioni ritenute più idonee;
- richiedere al Presidente della Sub-Commissione l'effettuazione di riunioni straordinarie.

## **2. ORGANIZZAZIONE PERIFERICA**

L'organizzazione veterinaria periferica è rappresentata dalla Commissione Veterinaria Regionale.

La Commissione Regionale è costituita da almeno tre membri appartenenti alla categoria di veterinari associati (già "*veterinari fiduciari associati*").

Due membri sono nominati dal Consiglio Regionale e sono i consulenti tecnici dello stesso.

Il terzo membro è eletto dai veterinari associati (già "*veterinari fiduciari associati*") del Comitato Regionale, con votazione indetta dal Comitato stesso, ed assume l'incarico di

Rappresentante Regionale dei Veterinari Associati (già “*veterinari fiduciari associati*”) del proprio Comitato.

Sempre ogni quadriennio olimpico, a cura della Commissione Veterinaria Centrale, i Veterinari rappresentanti regionali degli associati (già “*veterinari fiduciari associati*”) eleggono il proprio rappresentante Nazionale.

La Commissione veterinaria regionale ha il compito di:

- offrire la consulenza tecnica al Comitato regionale anche attraverso controlli tecnici eventualmente richiesti dallo stesso;
- mantenere i contatti con i veterinari associati (già “*veterinari fiduciari associati*”) di propria competenza;
- ricevere le informazioni e disposizioni tecniche dalla Commissione Centrale ed emanarle a tutti i veterinari di riferimento federale (già “*veterinari fiduciari*”) fiduciari tesserati di competenza del proprio Comitato;
- esercitare un’azione propositiva nei confronti della Commissione Centrale;
- realizzare, almeno una volta l’anno, un incontro di aggiornamento sui regolamenti federali finalizzato all’aggiornamento dei veterinari di riferimento federale (già “*veterinari fiduciari*”) fiduciari ed all’accettazione delle richieste di tesseramento volontario dei nuovi veterinari associati (già “*veterinari fiduciari associati*”);
- garantire i rapporti con l’organizzazione sanitaria nazionale locale e con i rappresentanti degli ordini.



# ORGANIZZAZIONE VETERINARIA FEDERALE

## ORGANIGRAMMA

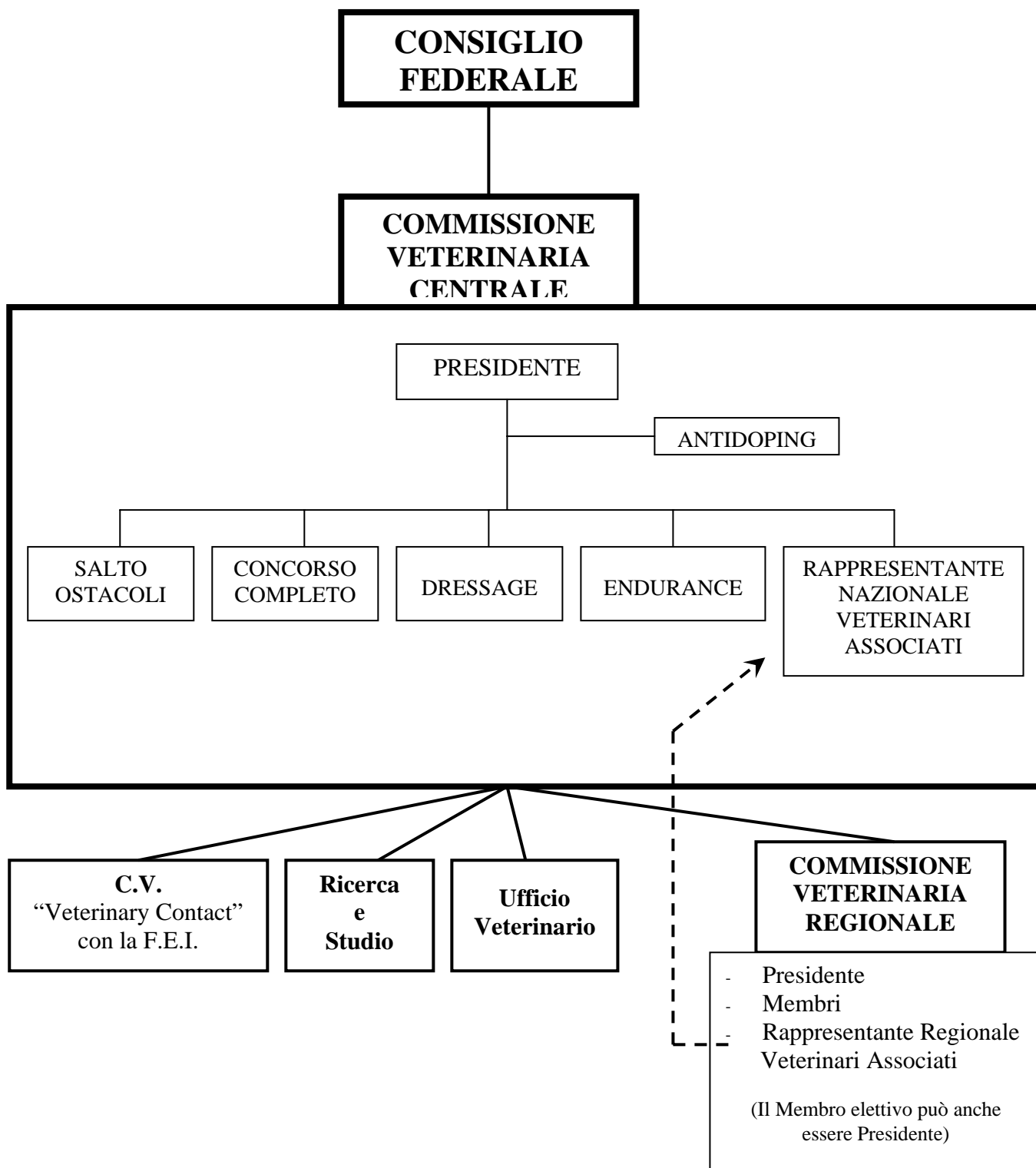

### **3. VETERINARI DI RIFERIMENTO (GIA' "VETERINARI FIDUCIARI")**

#### **a. Status**

Il Veterinario di riferimento Fiduciario FISE (già "*veterinario fiduciario*" FISE, che da questo punto in poi sarà denominato semplicemente "veterinario di riferimento") è un medico veterinario che, volontariamente, chiede (al Comitato Regionale di competenza, informando la Commissione Veterinaria Centrale) alla FISE, compilando il modulo in **allegato A**, di essere inserito nello specifico elenco federale dichiarando di essere al corrente sulle normative necessarie per espletare al meglio i servizi richiesti dalla FISE. Fornisce i propri recapiti ed accetta di aggiornarsi circa le variazioni regolamentari.

Il Veterinario di riferimento, volontariamente, può chiedere (sempre al Comitato Regionale di competenza, informando la Commissione Veterinaria Centrale) alla FISE anche, compilando il modulo in **allegato A/bis**, di essere inserito nello specifico elenco federale dei *Veterinari Ufficiali di Gara Endurance*.

Il Veterinario di riferimento non avrà altri obblighi e l'elenco federale avrà esclusivamente una finalità di anagrafica interna.

Il veterinario di riferimento può svolgere qualsiasi funzione ad eccezione di quella di Ispettore Veterinario Federale ed addetto all'antidoping.

Il veterinario di riferimento non ha diritto a votare per il rappresentante dei veterinari associati (già "*veterinari fiduciari associati*") ed a candidarsi per tale carica e non fruisce dei servizi previsti per i veterinari associati (già "*veterinari fiduciari associati*").

Il veterinario di riferimento che liberamente chiede di associarsi alla FISE, tramite il pagamento della quota annuale deliberata dal Consiglio Federale, accede alla categoria dei veterinari associati (già "*veterinari fiduciari associati*").

### **4. VETERINARI ASSOCIATI (GIA' "VETERINARI FIDUCIARI ASSOCIATI")**

I veterinari associati (già "*veterinari fiduciari associati*" che da questo punto in poi verranno denominati semplicemente "veterinari associati") sono quei veterinari che, oltre a quanto previsto al paragrafo precedente, richiedono l'associazione alla FISE previo il pagamento della quota associativa.

In pratica è veterinario **associato** colui che volontariamente intende avere un ruolo attivo nell'organizzazione veterinaria federale e che diviene a tutti gli effetti un tesserato della FISE.

Oltre ai diritti/doveri<sup>1</sup> contenuti nello statuto della FISE e nel presente regolamento potrà:

<sup>1</sup> Il Consiglio Federale del 13/02/2006, con la Delibera 157 ha stabilito d'inserire la presente nota, già inviata come circolare il 22/02/2006 (Prot. 2074) a tutti i Comitati Regionali, contenente i seguenti punti.

1) Ciascun Veterinario Associato FISE potrà ritirare presso qualsiasi Comitato Regionale un numero di passaporti fino ad un massimo di 20. Solo per casi particolari e giustificati (es: rilascio dei passaporti in occasione di manifestazioni, stage ecc..) il Comitato Regionale potrà a sua discrezione consegnare un numero maggiore di passaporti.

2) Al momento del primo ritiro ciascun Veterinario dovrà versare al Comitato Regionale un deposito cauzionale "una tantum" pari a €50,00. In caso di smarrimento o furto del passaporto, da detto importo verrà scalata una cifra pari a € 10,00 per ciascuna scheda smarrita o rubata.

3) Le schede segnaletiche ritirate presso un Comitato Regionale potranno essere utilizzate esclusivamente per cavalli che vengono registrati presso il medesimo Comitato Regionale.

A tal fine le schede in bianco consegnate ai Veterinari dovranno essere contrassegnate da un timbro di riconoscimento del Comitato Regionale.

4) Dopo aver consegnato al Proprietario la scheda compilata, il Veterinario Associato FISE dovrà inviarne una copia via fax al Comitato Regionale di competenza entro i successivi 4 giorni, accompagnata dai dati della persona alla quale la

- votare il proprio rappresentante nell'ambito delle commissioni veterinarie regionali e candidarsi per tale carica;
- impersonare il ruolo di Ispettore Veterinario Federale;
- essere interpellato in occasione di sondaggi di parere per la definizione di aspetti tecnici, organizzativi e regolamentari;

L'associazione del veterinario associato avviene ogni anno con il pagamento della quota associativa entro i termini stabiliti e comunicati dalla Federazione. I veterinari associati FISE sono quindi forniti di un apposito tesserino di riconoscimento rinnovato annualmente tramite il proprio Comitato Regionale FISE competente per territorio.

Il veterinario associato che non avrà pagato la quota associativa per il nuovo anno entro i termini stabiliti verrà automaticamente escluso dall'elenco degli associati ed inserito nell'elenco dei veterinari di riferimento.

## **5 ATTIVITA' VETERINARIE FEDERALI**

### **a. Servizio alle manifestazioni equestri federali**

Nelle manifestazioni nazionali sono previsti i seguenti servizi veterinari:

- Ispettore Veterinario;
- Delegato FISE;
- Veterinario di Servizio;
- Veterinario antidoping.

Solo nelle competizioni di Endurance i servizi di seguito specificati ai paragrafi "(2)" e "(3)" non possono essere assicurati dallo stesso veterinario.

Per quanto riguarda manifestazioni che comportino la presenza di animali non equini si ricorda che la tutela del Benessere Animale degli stessi è di competenza del Comitato Organizzatore dell'evento.

#### **(1) Funzione di "Ispettore Veterinario"**

La FISE Centrale od il Comitato Regionale, possono d'iniziativa o su proposta della Commissione Veterinaria inviare un "**Ispettore Veterinario**" per effettuare periodici controlli relativamente al rispetto della regolamentazione veterinaria.

L'Ispettore viene nominato dall'Entità Federale e retribuito dalla stessa entità.

Al termine del servizio il Veterinario Ispettore compila il previsto modulo in **Allegato B**.

#### **(2) Controllo del rispetto della regolamentazione federale e specifiche di Settore**

E' svolto esclusivamente da un veterinario iscritto all'Ordine dei Medici Veterinari nella veste di "**Delegato FISE**" che deve far parte:

- dell'elenco dei veterinari di riferimento;
- dell'elenco degli associati.

Il veterinario nello svolgimento di tale attività svolge le funzioni di "Ufficiale di Gara".

E' consulente, per quanto attiene la regolamentazione veterinaria federale, del Comitato Organizzatore e della Giuria.

E' tenuto, 30 minuti prima dell'inizio della competizione, a compilare il previsto modulo (**Allegato C**). Questo ha anche valore di autocertificazione circa la perfetta conoscenza delle vigenti norme regolamentari e di accettazione, in caso di eventuali errori riconducibili

---

scheda è stata consegnata. Dal momento della consegna da parte del Veterinario il Proprietario ha 30 giorni di tempo per riconsegnare i documenti debitamente compilati al Comitato Regionale competente con la necessaria documentazione.

alla sua personale responsabilità, delle sanzioni previste dagli Organi di Giustizia della Federazione ed eventualmente del suo Ordine Professionale d'appartenenza.

E' tenuto, d'iniziativa o su richiesta del Presidente di Giuria:

- al controllo del rispetto del Regolamento Veterinario Fise e delle specifiche di settore;
- ad effettuare i controlli disposti di volta in volta dal Consiglio Federale (**Allegato "Norme transitorie"**);
- alla compilazione del rapporto finale che deve essere allegato a quello del Presidente di Giuria e, se lo ritiene opportuno, inviato alla Commissione Veterinaria Nazionale (**Allegato G**);
- al controllo e prevenzione di eventuali maltrattamenti o abusi<sup>2</sup> come da norme vigenti FISE (**Allegato H**) e a prestare la propria consulenza tecnica al Presidente di Giuria relativamente all'ammissione in gara o meno di questi cavalli;
- a prestare, su richiesta del Presidente di Giuria, la propria consulenza tecnica con parere scritto relativamente all'ammissione in gara, prosecuzione della stessa o meno, di cavalli giudicati momentaneamente non idonei<sup>3</sup> a partecipare alla gara a prescindere dalle cause o circostanze determinanti la situazione;
- a prestare la propria consulenza tecnica al Presidente di Giuria relativamente all'ammissione in gara o meno di cavalli sottoposti a trattamenti farmacologici terapeutici certificati, tenendo conto degli aggiornamenti normativi emanati dalla FISE nella specifica materia (**Allegato I**);
- viene retribuito dal Comitato Organizzatore, con tariffa non inferiore alla minima prevista dagli Ordini Veterinari relativamente all'immediata reperibilità durante il periodo dell'intera competizione.

---

<sup>2</sup> Nessuno può abusare di un Cavallo nel corso di una manifestazione FISE o in qualsiasi altra occasione. Il termine "abuso" indica qualsiasi azione od omissione (dolosa o colposa) che causa o può causare dolore o disagio non necessario a un cavallo, compresi ma non limitati i seguenti comportamenti:

1. Frustare o percuotere in modo eccessivo un cavallo;
2. Sottomettere un cavallo a un qualsiasi tipo di apparecchiatura che produca scosse elettriche;
3. Utilizzare gli speroni in modo eccessivo o in modo ostinato;
4. Strattonare con violenza la bocca del Cavallo, col morso o altra apparecchiatura;
5. Gareggiare con un cavallo esausto, affetto da zoppia o ferito;
6. Malmenare un cavallo;
7. Sensibilizzare o desensibilizzare in modo anomalo qualsiasi parte di un cavallo;
8. Utilizzare strumenti, equipaggiamenti o procedure in grado di causare dolore eccessivo al cavallo in caso di abbattimento di un ostacolo;
9. Lasciare un cavallo senza cibo, acqua o esercizio adeguati;
10. Immobilizzare o isolare un cavallo per lunghi periodi impedendone i più elementari movimenti.

Qualsiasi persona che sia testimone di un abuso è tenuta a denunciarlo in forma di reclamo senza indugio. Se si è testimoni di abuso durante una qualsiasi manifestazione o in diretta connessione con essa, bisogna denunciarlo a un Ufficiale di Gara (Presidente di Giuria, Steward, Veterinario Delegato, etc.) in forma di reclamo. Se si è testimoni di un abuso in qualsiasi altro momento, questo deve essere denunciato al Segretario Generale FISE per essere poi trasmesso agli Organi di Giustizia FISE. In caso di malattia o incidente durante una Manifestazione, il Presidente di Giuria deciderà, previo parere scritto del Veterinario Delegato o della Commissione Veterinaria di terreno, se il cavallo sia in grado di proseguire la gara in corso o ulteriori competizioni.

*(n.d.r. La nota riporta di fatto la traduzione dell'Art.143 e seguenti del Regolamento Generale FEI, il punto 10 è invece originale.)*

<sup>3</sup> A titolo esemplificativo, ma non limitativo, potranno essere giudicati non idonei i cavalli che presentino sanguinamenti, abbiano lesioni cutanee (come per es. ferite, dermatiti, dermatosi, etc.) nelle zone delle corone, del pastorale o degli stinchi, animali evidentemente sofferenti o doloranti e soggetti con lesioni giudicate indecorose per la dignità dell'animale, che possano offendere la sensibilità del pubblico offrendo un'errata immagine del nostro Sport.

### **(3) Assistenza sanitaria dei cavalli partecipanti**

E' svolta da un Medico Veterinario **“di Servizio”** iscritto all'Ordine dei Medici Veterinari che ha il compito di tutelare la salute dei cavalli partecipanti e far fronte alle eventuali emergenze cliniche. In tale contesto il veterinario di servizio:

- si presenta alla Giuria almeno 30 minuti prima dell'inizio delle gare per firmare l'apposito modulo (**Allegato D**) che rappresenta autocertificazione circa il possesso dell'adeguata pratica nel settore ippiatrico, la disponibilità di tutto il materiale necessario per garantire l'adeguato servizio di pronto soccorso e di accettazione, in caso di eventuali errori riconducibili alla sua personale responsabilità, delle sanzioni previste dagli Organi di Giustizia della Federazione ed eventualmente del suo Ordine Professionale d'appartenenza;
- interrompe il proprio servizio non prima di 30 minuti dopo il termine dell'ultima categoria della giornata;
- riferisce alla giuria sui problemi riguardanti le condizioni sanitarie dei cavalli concorrenti;
- viene retribuito dal Comitato Organizzatore, con tariffa non inferiore alla minima prevista dagli Ordini Veterinari, limitatamente all'immediata reperibilità durante il periodo oggetto del servizio, specificato ai primi due alinea;
- viene retribuito dal responsabile del cavallo per quanto attiene la prestazione professionale e gli oneri derivanti dall'impiego di farmaci e materiale sanitario in genere anche per gli incidenti occorsi in campo prova od in campo gara;
- rende conto del proprio operato tecnico-professionale al competente Ordine Provinciale.

Nonostante il Comitato Organizzatore garantisca la disponibilità di un servizio veterinario di pronto soccorso, ogni persona responsabile di un cavallo partecipante, in caso di bisogno, può ricorrere ad un medico veterinario di propria fiducia accollandosi tutti gli oneri finanziari derivanti.

### **(4) Controllo antidoping**

E' effettuato, nel rispetto del regolamento antidoping FISE, che viene di seguito riportato, ed in analogia alla procedura FEI, da medici veterinari deputati allo scopo, direttamente incaricati di volta in volta dalla FISE centrale su proposta del Presidente della Commissione Veterinaria Centrale e retribuiti dalla stessa FISE centrale. Vengono sottoposti ad un costante e specifico aggiornamento relativamente alla normativa antidoping.

Il veterinario addetto all'antidoping, giunto nella sede della competizione, ha il dovere di presentarsi al Presidente di Giuria e di effettuare il prelievo di campioni, nel rispetto della specifica regolamentazione.

Il veterinario nello svolgimento di tale attività svolge le funzioni di **“Ufficiale di Gara”**.

### **(5) Misurazione pony**

E' un'attività svolta esclusivamente da un veterinario iscritto all'Ordine dei Medici Veterinari che, nella veste di **“Veterinario Misuratore”**, in quanto direttamente incaricato dalla FISE deve far parte dell'elenco degli Associati. Il veterinario nell'esercizio di tale attività svolge le funzioni di **“Ufficiale di Gara”** ed è consulente, per quanto attiene la regolamentazione veterinaria federale, del Comitato Organizzatore e della Giuria.

E' tenuto a svolgere la misurazione come previsto nel presente Regolamento (**Allegato N**) e a compilare il previsto modulo (**Allegato O**) per ciascun cavallo misurato.

Allo scopo si specifica che la definizione di pony, anche per la FISE, concorda con l'articolo 3103.1. della FEI<sup>4</sup>. Tuttavia, in analogia a quanto previsto dalla FEI, nel caso in cui le misurazioni pony avvengano in condizioni di gara (ovvero durante le manifestazioni agonistiche), non si potranno accettare tra i partenti animali che superino i 150 cm. senza ferri e i 151 cm. con i ferri.

### **b. Incompatibilità**

Tutti gli incarichi veterinari, quali l'Ispettore Veterinario, il Veterinario Delegato FISE, il Veterinario di Servizio ed il Veterinario Antidoping, sono da ritenersi incompatibili con la partecipazione in gara dello stesso veterinario.

### **c. Horse Tutor**

Al fine di supportare le attività veterinarie descritte alla lettera a), punti 2 e 3 i Comitati Organizzatori possono, in modo facoltativo, avvalersi anche della collaborazione di un Horse Tutor. Tale figura sarà formata direttamente dalla FISE o a seguito di specifiche convenzioni stipulate all'uopo. L'Horse Tutor sarà tesserato dalla FISE andando a costituire apposita banca dati delle persone a cui sarà riconosciuta tale mansione tecnica. Le mansioni e competenze di tale figura sono di seguito descritte.

- Conoscenza dei Regolamenti della FISE al fine di supportare il Veterinario Delegato.
- Ottimizzazione dei contatti tra Veterinario Delegato e tutte le figure tecniche o le strutture connesse con la tutela e la vigilanza del benessere animale (giuria, maniscalco, scuderia, stewards, farmacia, laboratorio, etc.).
- Tra le varie mansioni e conoscenze l'Horse Tutor sarà in possesso di nozioni ed abilità manuali atte ad assistere il veterinario in occasione di emergenze con particolare riferimento alle diverse metodiche di contenimento fisico e trasporto degli equini sani o traumatizzati.
- Attuazione, vigilanza e supporto alle operazioni di carico e scarico animali dai mezzi di trasporto.
- Corretta gestione e manutenzione delle varie tipologie di ambulanze per equini.

In ogni caso l'Horse Tutor non potrà agire autonomamente, tanto meno nella gestione dei farmaci, ma sempre sotto il diretto coordinamento del Veterinario Delegato.

L'Horse Tutor, in analogia a quanto già in essere per i giudici di gara nella figura dello steward, rappresenta una figura di supporto laico e tecnico del Veterinario Delegato con particolari mansioni atte alla tutela del benessere del cavallo.

L'Horse Tutor, al fine di conservare il proprio status si impegnerà a seguire eventuali corsi di approfondimento o di aggiornamento segnalati dalla FISE.

---

<sup>4</sup> "A pony is a small horse whose height at the withers, having been measured on a smooth level surface, does not exceed 148 cm without shoes or 149 cm with shoes" [Un pony è un piccolo cavallo la cui altezza al garrese, misurata su di una superficie liscia e piana, sia non superiore a 148 cm. senza ferri o 149 con i ferri (n.d.t.).]

## **6 REGOLAMENTO ANTIDOPING CAVALLI**

### **Generalità**

1. Scopo delle gare equestri è di confrontare capacità di cavalli e cavalieri in uguali condizioni. Scopo del regolamento antidoping è di evitare che la performance normale di un cavallo possa essere modificata, intenzionalmente o no, con l'impiego di sostanze medicamentose o di procedure tendenti ad alterare la naturale prestazione del cavallo.
2. Si considerano sostanze medicamentose proibite tutte le sostanze che per la qualità o la quantità possono influire sulla performance di un cavallo in gara. L'elenco delle sostanze proibite è riportato sul presente Regolamento Veterinario in **Allegato "M"**.
3. Si considerano procedure tendenti ad alterare la naturale prestazione del cavallo tutte le metodiche che alterino il naturale equilibrio fisiologico dell'organismo animale. Tra queste, in particolare, tutte le metodiche che possano provocare dolore o costrizione all'animale o che comunque ne alterino la sensibilità o lo stato del sensorio (per es. nevrectomia, anestesia locale, sensibilizzazione, legatura della lingua, etc.).
4. E' competenza della Commissione Veterinaria, dei responsabili dei vari settori sportivi FISE, indicare i concorsi nei quali ritengono opportuno venga effettuato il controllo antidoping. Tra le finalità di tale controllo rientra la verifica delle reali possibilità di impiego di cavalli candidati a far parte di squadre ufficiali, che potranno essere sottoposti ad esame antidoping anche su indicazione dei competenti organi federali.
5. Al prelievo dei campioni, finalizzato al controllo antidoping, è incaricato un Veterinario Fiduciario FISE abilitato alla specifica funzione, che opera congiuntamente ad una persona incaricata dalla FISE deputata all'osservanza delle previste procedure formali.
6. E' vietato praticare qualsiasi trattamento farmacologico o qualsiasi altra pratica di cui al punto 3 a partire dal momento della scuderizzazione nell'area di gara, a meno che non venga autorizzato dal veterinario di servizio (o Delegato) FISE che comunicherà per iscritto (vedi **Allegato "E" e "E/bis"**) i motivi dell'autorizzazione, tipo e dosi di medicinale somministrato, al Presidente di Giuria o, ove previsto, all'Ispettore Federale. L'autorizzazione a partecipare alle gare dopo i suddetti trattamenti è comunque demandata alla Giuria, che ne farà menzione nel rapporto FISE sul concorso<sup>5</sup>.
7. Il Comitato Organizzatore di qualsiasi manifestazione inerente le discipline di cui all' Art. 1 dello Statuto della FISE deve sempre garantire la disponibilità, in area tranquilla non accessibile al pubblico, di almeno due box forniti di lettiera in paglia e truciolo da adibire alle attività relative al controllo antidoping.

---

<sup>5</sup> Il trattamento con altrenogest (Regumate) è consentito per le cavalle con problemi comportamentali legati con l'estro. Il trattamento con tale sostanza è consentito solo nei casi siano esaudite le seguenti condizioni.

- a) Se il cavallo è di sesso femminile.
- b) Se il trattamento segue quanto previsto (es. dosaggio e durata del trattamento) dalla ditta produttrice.
- c) Se l'Allegato E/bis è stato compilato in ogni sua parte ed accettato dal Presidente di Giuria prima della partenza del cavallo in gara.

8. La scelta dei cavalli da sottoporre a controllo avviene per sorteggio o su indicazione del Presidente di Giuria, del delegato Veterinario o dell'incaricato F.I.S.E., tra loro in accordo o, ove previsto, con l'Ispettore Federale, o su indicazioni preventive da parte della Commissione Veterinaria o dai responsabili dei settori olimpici. La scelta deve essere notificata al responsabile del cavallo per iscritto, prima dell'effettuazione dei prelievi, al termine della prestazione agonistica (**vedi Allegato L**).
9. L'identità del cavallo, qualora non sia stato possibile far "scortare" l'animale direttamente dal campo gara ai box antidoping, deve essere accertata attraverso il controllo dei certificati e/o il rilievo dei dati segnaletici e/o lettura di microchip. In ogni caso il cavaliere è tenuto ad esibire ai veterinari incaricati (dell'antidoping) e delegati o a qualsiasi ufficiale di gara il Certificato d'identità per cavalli FISE<sup>6 7</sup>, altrimenti è squalificato dal Presidente di Giuria e deferito alla disciplina. La mancata esibizione del Certificato di identità per cavalli FISE comunque non limiterà l'esecuzione dell'eventuale prelievo antidoping; tuttavia in questo caso il verbale di prelievo dovrà essere sottoscritto da un membro della Giuria ed un testimone ulteriore a quanto normalmente previsto, a meno che il cavallo non sia stato scortato al prelievo direttamente dal campo di gara.
10. Si considera persona responsabile del cavallo il concorrente che monta il cavallo nel concorso in cui si effettua il controllo antidoping.  
 Il proprietario che risulti tale nell'archivio generale della FISE ovvero ne sia tale di fatto sarà responsabile in solido con il cavaliere qualora sia provato che il fatto sanzionabile derivi da una sua decisione. A tal fine ove il proprietario sia un Ente o una persona giuridica, si considererà Persona Responsabile il legale rappresentante e/o colui che ne ha di fatto la rappresentanza, il controllo o la gestione.  
 La persona responsabile è, altresì, responsabile della condizione, gestione e salute del cavallo. La Persona Responsabile è responsabile di ogni accadimento al cavallo nel box, nelle scuderie e nei luoghi interni ed esterni all'evento senza che la inadeguatezza o l'assenza della sicurezza di tali luoghi possa costituire esenzione di responsabilità.  
 La Persona Responsabile non è esentata da responsabilità per effetto di negligenza, imprudenza o imperizia o mancata conoscenza di norme o regolamenti.  
 Se la Persona Responsabile è minorenni resta ferma la sua responsabilità e la responsabilità in solido del proprietario come sopra; dovrà inoltre essere considerata la responsabilità oggettiva dell'Istruttore o del Tecnico che segue il minore. Nell'eventuale procedura disciplinare la Persona Responsabile minorenni sarà rappresentata da uno dei genitori o da chi ne ha la potestà: a tali soggetti andranno effettuate tutte le comunicazioni processuali.
11. Il rifiuto di sottoporre il cavallo a controllo antidoping comporta il deferimento del concorrente, e/o proprietario del cavallo, alla Commissione di Disciplina per i necessari successivi provvedimenti.
12. Il prelievo dei campioni o dei parametri necessari avviene al termine della prestazione del cavallo, qualora opportuno subito dopo la premiazione. Dal momento della comunicazione al cavaliere, il cavallo può restare sotto la sorveglianza del personale incaricato. Al prelievo dei campioni provvederanno il veterinario antidoping e la persona incaricata della FISE.

<sup>6</sup> O documento identificativo del cavallo riconosciuto dalla FISE (per es. Documenti UNIRE, Haflinger, etc.).

<sup>7</sup> In casi eccezionali l'Ente che emette il Documento identificativo potrà fornire all'interessato una fotocopia del documento che per essere ritenuta valida dovrà essere provvista di timbro originale del Comitato Regionale d'appartenenza (in inchiostro blu e apposta sulla scheda segnaletica dell'equide) e la data di rilascio. La validità di tale fotocopia non potrà comunque superare i 60 giorni.



13. Uno stesso cavallo può essere sottoposto a controllo più volte nell'ambito dello stesso concorso. Tutti i cavalli iscritti ad una gara (anche se ritirati) sono soggetti al controllo antidoping. Tutti i cavalli scuderizzati in occasione del concorso non possono essere trattati con alcun mezzo terapeutico senza il preventivo assenso del Veterinario Delegato e del Presidente di Giuria (Allegato E ed E/bis), così come previsto dal precedente punto 6.
14. La persona responsabile del cavallo o un suo rappresentante deve essere informato e può presenziare al prelievo dei campioni. La mancata presenza del responsabile del cavallo significa implicitamente l'accettazione formale della correttezza della applicazione delle procedure relative al controllo antidoping.

### **Modalità di prelievo**

15. E' previsto il prelievo di campioni biologici o di parametri necessari all'attuazione di quanto previsto dal presente Regolamento. Tali operazioni dovranno essere effettuate a cura di un veterinario antidoping incaricato. Il tempo di attesa per il prelievo di urina è fissato in 60 minuti dal momento dell'ingresso nel box di prelevamento.
16. Nella circostanza in cui la FISE adotti metodiche che, atte a rilevare l'uso di procedure tendenti ad alterare la naturale prestazione del cavallo, forniscano esito immediato, sarà cura del Veterinario antidoping e del Rappresentante FISE incaricato informare il responsabile del cavallo del risultato della prova e del procedimento disciplinare che allo scopo sarà aperto. Anche in questa circostanza il responsabile del cavallo sarà identificato secondo quanto prescritto al punto 10.
17. Il materiale biologico prelevato viene suddiviso in due campioni, A e B<sup>8</sup>.
18. Il materiale biologico prelevato viene suddiviso in parti uguali tra i campioni A e B.
19. Il prelievo di sangue, accertata la pervietà di entrambe le giugulari, avviene previa disinfezione della cute con alcool 70° non contenente più del 10% di metanolo.
20. I campioni prelevati sono inviati ad un laboratorio, preavvertito per tempo, segnalato dalla FISE su proposta della Commissione Veterinaria.
21. Il laboratorio provvede ad esaminare il campione A. In caso di risultato positivo il laboratorio dà tempestivamente comunicazione al Segretario Generale della FISE che comunica con il mezzo più rapido il risultato alla persona responsabile del cavallo come da documentazione disponibile.
22. La persona responsabile di un cavallo risultato positivo può, entro 10 giorni dal momento in cui è stato messo a conoscenza della positività, richiedere il controllo sul campione B. Tale controllo viene effettuato, a spese dell'interessato (persona responsabile), nello stesso laboratorio che ha esaminato il campione A. La persona responsabile può presenziare e richiedere che all'esame del campione B siano presenti anche fino a tre analisti o tecnici di sua fiducia. La persona responsabile e ciascuno dei tecnici incaricati, se impossibilitati a presiedere all'esame del campione B, possono in Loro vece inviare altra persona di Loro fiducia che tuttavia dovrà accreditarsi presso il Laboratorio tramite delega e fotocopia di un

---

<sup>8</sup> Il campione B, quando previsto, potrà anche essere suddiviso in due parti singolarmente nominate: 1) B sangue e 2) B urina. In questo caso i sigilli di sicurezza dei due campioni B (sangue e urina) avranno medesima numerazione.

documento identificativo del delegante. La data stabilita per l'esame non può quindi essere in nessun modo modificata; in caso di indisponibilità dell'interessato, degli analisti o tecnici di parte o di eventuali delegati, il laboratorio procederà comunque all'analisi. Qualora non sia richiesto il controllo del campione B deve ritenersi accettato il risultato della analisi del campione A.

23. AI termine degli esami sul campione B il laboratorio riferisce al Segretario Generale della FISE inviando le copie dei risultati analitici ed ogni altro documento, compreso un parere scritto di concordanza, sul risultato, dell'analista di fiducia della persona responsabile del cavallo.
24. Il Direttore del laboratorio deve impegnarsi ad accettare di intervenire come testimone e perito di eventuali contestazioni sui risultati di laboratorio e cause.
25. Il costo degli esami di laboratorio sul campione A è sostenuto dalla FISE; il costo degli esami sul campione B è sostenuto dal responsabile del cavallo.
26. Il materiale necessario ai prelievi o alla valutazione dei parametri necessari all'attuazione di quanto previsto dal presente Regolamento viene approvvigionato dalla FISE e fornito dalla stessa ai veterinari incaricati. E' riconosciuto idoneo allo scopo anche il materiale consigliato dalla FEI o similare.

### **Provvedimenti**

27. Competente ad emettere sanzioni nei confronti di cavalli risultati positivi al controllo antidoping e relative persone responsabili è la Commissione di Disciplina della FISE, sentito il parere della Commissione veterinaria. Un risultato positivo al controllo antidoping implica comunque la squalifica da tutte le prove del concorso in questione e la restituzione degli eventuali premi vinti. La persona responsabile potrà inoltre essere soggetta ad ammenda e/o squalifiche di entità e durata stabilita a giudizio della Commissione di Disciplina.

### **Procedura formale**

28. Il Laboratorio di analisi spedisce i risultati delle analisi, riferiti al numero di sigillo del campione, all'Ufficio Veterinario della FISE il quale, in base al verbale di prelievo, risale alla persona responsabile del cavallo. La comunicazione di "*non negatività*" al controllo antidoping sarà quindi recapitata a tale responsabile via Raccomandata AR o brevi mani. Nel caso di cavalieri minorenni si accetta che la risposta sia a cura dell'esercente la patria potestà. Eventuali altre o diverse responsabilità (cambi di monta, proprietari del cavallo, etc.) saranno appurate in seguito, dall'indagine svolta della Procura Federale.
29. Dalla data di ricevimento della comunicazione il responsabile del cavallo, come previsto dal precedente articolo 22 ha 10 gg. di tempo per richiedere il controllo sul campione B. Tale richiesta avviene tramite l'uso dello specifico modulo inviato unitamente alla comunicazione di "*non negatività*".
30. Nel caso siano trascorsi 10 giorni senza ricevere il modulo richiesta di controllo sul campione B, nel caso in cui il responsabile del cavallo invii una rinuncia al controllo sul campione B o nel caso che tale controllo sia avvenuto e abbia confermato il risultato della "*non negatività*", il cavallo è considerato "*positivo*" al controllo anti-doping.

31. I casi “*positivi*” sono quindi trasmessi dall’ufficio veterinario alla Procura Federale, la quale informa il Presidente della FISE e, per Suo conto, trasmette l’informativa alla competente Procura della Repubblica. Da questo punto in poi sarà seguita la normale procedura prevista dal Regolamento di Giustizia della FISE.

## **7 RAPPORTI CON IL SERVIZIO VETERINARIO NAZIONALE**

### **Generalità**

Le vigenti norme sanitarie prevedono che il Comitato Organizzatore comunichi alla ASL competente per territorio la data della manifestazione equestre, affinché la stessa ASL possa, ritenendolo opportuno, programmare ed effettuare un eventuale servizio di vigilanza sanitaria durante l'evento.

### **Cenni sul servizio di vigilanza a cura del Servizio Veterinario Nazionale**

**Il servizio di vigilanza** consiste in vari accertamenti, da parte della ASL.

- In centri in cui esiste una stabulazione permanente dei cavalli, dell'idoneità del luogo sede dell'evento comprovata dalla prevista **autorizzazione sanitaria**.
- In centri temporanei, dell'avvenuto approntamento di un'organizzazione fornita di adeguati:
  - a. approvvigionamento idrico;
  - b. smaltimento del letame;
  - c. sistemi di sicurezza finalizzati alla garanzia della tutela del benessere degli animali e dell'incolumità del pubblico o comunque delle persone che partecipano alla realizzazione della competizione.
- Idoneità degli automezzi adibiti al trasporto dei cavalli, formalizzata da regolare **"autorizzazione al trasporto di cavalli"**;
- Rispetto dell'esecuzione di soste, se previste nel ruolino di marcia compilato dal trasportatore, al momento della partenza per la sede della manifestazione.
- Correttezza formale della documentazione prevista dalle vigenti norme ordinarie o straordinarie.

### **Vaccinazioni**

Attualmente non è prevista nell'ambito della Comunità Economica Europea una profilassi di Stato che imponga la vaccinazione obbligatoria per l'Influenza Equina. Ciononostante le norme della FEI e della FISE impongono l'effettuazione, e la certificazione sul passaporto del cavallo<sup>9</sup>, della vaccinazione contro l'influenza equina. Il programma vaccinale dovrà prevedere una vaccinazione di base con due dosi (vaccinazione + booster), di cui la seconda (booster) somministrata **non prima di 21 e non oltre 92 giorni** dalla prima (vaccinazione), seguite da un richiamo semestrale. Al fine di facilitare la programmazione delle gare il richiamo semestrale potrà essere effettuato fino a **21 giorni dopo la scadenza del semestre**. Il programma vaccinale descritto è il minimo richiesto e saranno accettati solo vaccini le cui case produttrici forniscano indicazioni d'uso compatibili con quanto prescritto dalla FISE e dalla FEI.

Comunque l'ultimo intervento vaccinale non può essere successivo al 6° giorno antecedente la data della competizione. Il mancato rispetto della scadenza relativa al richiamo semestrale comporta la ripetizione dell'intero ciclo a partire dalla vaccinazione di base<sup>10</sup>.

<sup>9</sup> La corretta certificazione sui passaporti, sempre in lingua ufficiale FEI, prevede sia effettuata secondo quanto riportato nel successivo capitolo "Norme per la compilazione dei certificati di iscrizione ai ruoli federali", al paragrafo "*Compilazione storia vaccinale*" così da poter consentire di verificare l'ultima vaccinazione eseguita.

In assenza delle fustelle originali, relative al vaccino somministrato, è consentito riportare in ogni rigo relativo alla data di somministrazione i dati relativi al prodotto utilizzato. In caso la storia vaccinale da riportare non sia corretta secondo le vigenti norme è bene procedere ad una nuova vaccinazione di base.

<sup>10</sup> La modifica inerente il richiamo semestrale è entrata in vigore dal 1° Gennaio 2005, le relative sanzioni economiche e disciplinari (si veda nota seguente "*Seconda volta*") sono applicate dal 1° Gennaio 2006; ne consegue che per tutto il 2005 le irregolarità inerenti il richiamo semestrale saranno oggetto solo di richiamo (si veda nota seguente "*Prima volta*") [n.d.r.].

Il Veterinario Delegato può verificare che ogni cavallo partecipante ad una manifestazione agonistica, autorizzata dalla FISE, sia stato sottoposto al previsto iter vaccinale contro l'influenza. E' fatto comunque obbligatorio che almeno il 5% dei passaporti sia stato comunque controllato sia dal punto di vista formale che sostanziale e con particolare riferimento all'avvenuta registrazione, nelle apposite pagine ad essa riservate, della certificazione dei cicli vaccinali; a tale proposito riempire il modulo **Allegato F** (da consegnare al Presidente di Giuria e, per conoscenza, al Settore Veterinario della FISE Nazionale), e, nel caso, provvedere a:

- all'isolamento del cavallo non in regola con il programma suddetto;
- a segnalare l'irregolarità al Presidente di Giuria per i successivi provvedimenti del caso<sup>11</sup> riportare sull'**Allegato F**, che sarà inviato per conoscenza alla Commissione Veterinaria competente (Nazionale o Regionale) per la manifestazione in esame, i provvedimenti presi.

## **Esami di laboratorio<sup>12</sup>**

### **1. Anemia Infettiva Equina**

Considerata l'Ordinanza del Ministero della Salute del 14 Novembre 2006, pubblicata sulla Gazzetta Ufficiale della Repubblica, Serie Generale n. 285 del 07/12/2006 e al fine di tutelare lo stato di salute e il benessere dei cavalli che partecipano a gare organizzate dalla FISE tutti i cavalieri sono tenuti ad inviare via FAX al Comitato Organizzatore e poi a presentare alla Segreteria del concorso:

- a) una fotocopia a perdere delle pagine identificative del Certificato d'identità per cavalli o di un Documento identificativo riconosciuto dalla FISE (es. UNIRE, AIA, etc.);
- b) una fotocopia a perdere della pagina inerente gli esiti degli esami di laboratorio sostenuti, ove sia riportato l'esito negativo del controllo sierologico effettuato per l'Anemia Infettiva Equina o, eventualmente, un certificato laboratoristico ove il medesimo risultato sia riportato e riferito in modo inequivocabile (per es. attraverso il numero di documento di riconoscimento del cavallo) al medesimo cavallo di cui al punto precedente, così come previsto dalla citata Ordinanza Ministeriale.

La Segreteria del concorso accetterà quindi solo i cavalli la cui documentazione risulti essere in ordine.

I cavalli la cui documentazione non sia conforme a quanto richiesto non potranno avere accesso alla struttura ospitante la gara.

Il Veterinario Delegato FISE è quindi tenuto a controllare, come minimo, il 25% dei cavalli iscritti alla gara o presenti nell'area di seuderizzazione appositamente dedicata per l'occasione in modo tale da verificare:

- a) l'identità del cavallo attraverso la corrispondenza dei dati segnaletici riportati sul Documento identificativo;

<sup>11</sup> Prima volta

Chiedere sempre il certificato del Veterinario curante che dichiara che le vaccinazioni sono in regola secondo il Regolamento Veterinario della FISE in vigore (altrimenti il cavallo sarà stabulato in isolamento e non potrà essere iscritto). Applicare la multa da €100. Il Presidente di giuria, scrive in rosso l'avvertimento e la multa (sulla prima riga libera della pagina destinata alle vaccinazioni antinfluenzali) i riferimenti relativi alla Competizione, la data e la dizione: "*Storia vaccinale incompleta o assente*" - Multa di €100".

Dopo tale sanzione il responsabile del cavallo ha 30 giorni di tempo per far correggere l'irregolarità.

Seconda volta (dopo il primo richiamo scritto)

Inviare alla Commissione di disciplina indicando se si tratta di vaccinazione assente (evento più grave) o incompleta. Squalifica.

<sup>12</sup> Quanto sopra sarà reso obbligatorio a decorrere dal 22 Aprile 2007.

~~b) l'esito negativo al controllo sierologico effettuato per l'Anemia Infettiva Equina o, eventualmente, un certificato laboratoristico ove il medesimo risultato sia riportato e riferito in modo inequivocabile (per es. attraverso il numero di documento di riconoscimento del cavallo) al medesimo cavallo di cui al punto precedente, così come previsto dalla citata Ordinanza Ministeriale.~~

~~I cavalli la cui documentazione non sia conforme a quanto richiesto non potranno avere accesso alla struttura ospitante la gara.~~

### **Ricorsi**

Nel caso in cui il responsabile di un cavallo desideri intraprendere un ricorso nei confronti di disposizioni intraprese a seguito di irregolarità imputate alla correttezza formale o sostanziale del Certificato Identificativo di un cavallo, questi dovrà presentare specifica domanda di ricorso entro trenta (30) giorni dall'emissione della disposizione.

La domanda di ricorso dovrà essere presentata al Comitato Regionale di appartenenza unitamente al versamento della somma di €100.00; tale cifra, in caso di accettazione del ricorso, sarà restituita al ricorrente unitamente all'eventuale sanzione economica già riscossa. La domanda di ricorso dovrà essere corredata di tutti gli allegati necessari alla corretta valutazione del caso.

Il Comitato Regionale, per la valutazione del ricorso, si avvarrà della Commissione Veterinaria Regionale.

In caso di accettazione del ricorso, sul documento del cavallo, sarà apposta la seguente dicitura: "*La disposizione emessa in data (riportare la data) è annullata ai sensi del vigente Regolamento Veterinario FISE*". Di seguito sarà apposta al data ed il timbro del Comitato Regionale. Il Presidente del Comitato Regionale invierà quindi una notifica di accettazione del ricorso al Giudice che ha emesso il provvedimento per Sua opportuna informazione e, per conoscenza, al Settore Veterinario della FISE Centrale.

### **Rapporti tra veterinari FISE e Servizio Veterinario Nazionale**

I veterinari di Servizio e Delegato, per quanto concerne il rapporto con il Servizio Veterinario Nazionale in corso di gare o manifestazioni organizzate dalla FISE, fanno riferimento ai Servizi Veterinari competenti per territorio (ASL, USL, etc.) e quindi ai Veterinari Ufficiali che li compongono.

Il veterinario Delegato nell'ambito della competizione, in caso di individuazione di animali con sintomatologie respiratorie o comunque con sintomatologie riferibili ad infezioni trasmissibili o diffuse in atto ha il dovere di comunicare tempestivamente quanto accertato alla ASL che eventualmente prende gli opportuni provvedimenti.

Il Veterinario Delegato accerta che sia costantemente garantito il benessere del cavallo ed informa la Giuria su ogni caso di maltrattamento. Nel caso di decesso di un cavallo è obbligato a informare tempestivamente il Veterinario Ufficiale competente per territorio per le opportune valutazioni eziologiche sulla causa del decesso e per gli accertamenti di esclusiva competenza del Veterinario Ufficiale, anche al fine di escludere cause riferibili a malattie infettive o diffuse.

## **8 MISURAZIONE PONY**

### **a. Generalità**

1. La definizione di pony è la seguente: *“un pony è un cavallo la cui altezza al garrese non superi cm. 148 senza ferri o cm. 149 con i ferri”*.
2. Per iscrivere un pony ai ruoli federali l'interessato deve presentare al Comitato Regionale pertinente per territorio il certificato di misurazione FISE – (Allegato “P” del Regolamento Veterinario FISE) compilato dal medesimo Medico Veterinario che ha redatto il documento di riconoscimento del pony – per essere autenticato.
3. Sino al settimo anno di età il certificato di misurazione ha validità annuale. Dopo la prima iscrizione i successivi certificati di misurazione potranno essere redatti anche da Medici Veterinari diversi.
4. In seguito all'autenticazione, il certificato dovrà essere restituito al proprietario e inserito nel Certificato d'Iscrizione ai ruoli FISE. Nessun altro certificato di misurazione è richiesto per i pony di otto anni ed oltre a meno che non rappresentino una nuova federazione.
5. Per quanto attinente l'attività sportiva nazionale il certificato di misurazione pony FISE (Allegato “P” del Regolamento Veterinario FISE) dovrà essere, come di consueto, esibito all'atto dell'iscrizione del pony alle gare a loro riservate. Il certificato di misurazione pony sarà al seguito del medesimo pony durante i concorsi.
6. La FISE, autonomamente o su indicazione dei rispettivi Dipartimenti, potrà inviare un Veterinario Misuratore nella sede dei concorsi ritenuti di interesse federale, ove potranno essere sottoposti a controllo della misurazione:
  - i pony di interesse federale;
  - i pony primi classificati di ciascuna categoria;
  - i pony indicati dal Presidente di Giuria o dai veterinari misuratori ufficialmente incaricati;
  - potranno essere effettuati controlli casuali o anche su tutti i partecipanti ad una determinata gara o sull'intera manifestazione.
7. Ferma restando la definizione di “pony” (si veda il punto 1), per le misurazioni che verranno effettuate in occasione di gare o eventi svolti sotto l'egida FISE, considerando il fatto che il pony potrà avere l'unghia in diverse fasi di crescita, ferri di diverso spessore e varie altre situazioni fisiologiche, potranno essere **tollerate** misure fino a cm. 1.50 senza ferri e cm. 1.51 con i ferri. Poiché questa tolleranza di 2 cm. tiene già conto delle possibili variabili biologiche e tecniche che possono influenzare l'altezza dell'equino, oltre tale misura (fosse anche di un solo millimetro) i pony saranno inequivocabilmente e inesorabilmente considerati cavalli (per le conseguenze si vedano i punti seguenti e il punto 11 in particolare).
8. Le misurazioni di cui al punto precedente potranno essere effettuate esclusivamente da un Medico Veterinario incaricato FISE.
9. Nel caso in cui il certificato di misurazione del pony sia stato redatto pochi giorni prima della misurazione ufficiale FISE e se questa risulta essere significativamente maggiore (es.: più di 2 cm.), lo stesso veterinario che ha firmato il certificato di misurazione dovrà giustificare i motivi di tale difformità alla Commissione Veterinaria Centrale.
10. I cavalieri e gli Istruttori di equitazione o i Tecnici che seguono in gara pony che non si dovessero presentare alla misurazione prevista dal precedente punto 6 saranno d'ufficio deferiti alla Commissione di Disciplina FISE e i pony saranno preventivamente sospesi dal tesseramento online e così impossibilitati a partecipare a qualsiasi manifestazione FISE fino all'avvenuta misurazione; tale azione comprende segnatamente anche la medesima manifestazione in cui tale misurazione si sarebbe dovuta espletare e, se il cavallo avesse già

gareggiato, comporta la squalifica del pony in oggetto dalle gare della medesima manifestazione.

11. I pony che durante una misurazione di cui al punto 6 dovessero essere trovati più alti di quanto previsto saranno squalificati dalla medesima manifestazione e d'ufficio iscritti ai ruoli FISE quali cavalli. Sui documenti di questi pony il Veterinario Misuratore apporrà, nelle pagine riservate alla "Identificazione del cavallo descritto nel passaporto", la seguente frase: *"Il presente animale è stato misurato il giorno (inserire giorno, mese e anno) in occasione del (inserire nome e luogo della manifestazione) ed è stato trovato con un'altezza eccedente i regolamenti attuali. Il proprietario del cavallo è tenuto a portare il presente documento presso il rispettivo Comitato Regionale al fine di correggere la registrazione FISE da pony a cavallo"*. Il cavallo sarà quindi bloccato d'ufficio sul tesseramento online e quindi non potrà più partecipare ad altre gare fino a quando il Comitato Regionale non avrà provveduto alla sua riqualifica quale cavallo e non abbia quindi informato gli uffici FISE centrali dell'avvenuta modifica.
12. Il Veterinario Misuratore incaricato FISE esegue la misurazione attenendosi alle seguenti procedure e compilando l'Allegato "O" (Checklist) del Regolamento Veterinario in triplice copia. Una copia sarà inviata al Dipartimento Veterinario della FISE dal Veterinario Misuratore insieme alla sua relazione finale. Una copia sarà data al cavaliere del pony ed una copia al Presidente di Giuria o Delegato Tecnico perché la invii al settore Pony di competenza della FISE Nazionale.

#### **b. Procedura di misurazione in gara. Misurazioni ufficiali FISE**

13. La misurazione dei pony deve essere effettuata da un Medico Veterinario Misuratore incaricato FISE (si veda il Cap.5, punto a.5 "Misurazione pony" del Regolamento Veterinario FISE).
14. Il Comitato Organizzatore deve assicurare che una adeguata superficie liscia e piana, di almeno 3 metri per 1, sia disponibile nel luogo adibito alla misurazione e che questo sia libero da elementi di disturbo e distrazioni per i pony. Ciò sarà verificato dal Veterinario Misuratore FISE con il Veterinario Delegato FISE.
15. E' responsabilità del proprietario, istruttore, tecnico o accompagnatore ed anche un loro interesse, assicurarsi che il pony sia ben controllato, abituato all'ippometro, correttamente preparato e sereno per sottostare alla procedura di misurazione. Se il pony per qualsiasi motivo<sup>13</sup> si rendesse non misurabile si attuerà la procedura già precedentemente descritta all'art. 10
16. Il pony deve essere o ferrato o sferrato su tutti e quattro i piedi e con i piedi correttamente preparati e pareggiati come per la ferratura (con la muraglia pareggiata a livello del margine della suola).
17. L'Istruttore d'equitazione, il Tecnico o il proprietario, nei limiti del possibile, dovranno fare in modo che l'area predisposta per la misurazione sia libera da disturbi o da distrazioni che possano innervosire il pony o intralciare le procedure di misurazione.
18. Il Veterinario che effettua la misurazione dovrà identificare il pony confrontandolo con il Certificato d'Iscrizione ai ruoli FISE.
19. Il pony dovrà essere presentato per la misurazione, ove possibile, in capezza senza imboccatura.
20. Il pony dovrà essere trattato con gentilezza, cura e tranquillità così da permettergli di rilassarsi prima d'iniziare la misurazione e durante le procedure.
21. Per la misurazione il pony dovrà essere posizionato con gli anteriori paralleli, perpendicolari e con gli arti anteriori degli zoccoli allineati. Ambedue i piedi posteriori dovranno sostenere

<sup>13</sup> Compresi ma non limitati i casi che comprendono ragioni sanitarie, comportamentali o logistico-organizzative.



- il peso ed essere più perpendicolari possibile; le punte dei piedi anteriori e posteriori non dovrebbero essere più di 15 cm. distanti dalla linea retta che li congiunge, perpendicolare all'asse sagittale.
22. La testa del pony dovrà essere nella sua posizione eretta naturale.
  23. La misurazione deve essere effettuata dal punto più alto del garrese (cioè immediatamente sopra il processo spinoso della quinta vertebra toracica) che, se necessario, dovrebbe essere identificato mediante palpazione e contrassegnato prima che ogni misurazione sia effettuata. I Veterinari Misuratori possono rifiutarsi di misurare un pony il cui garrese mostri segni di manipolazioni. I pony che abbiano subito interventi chirurgici al garrese non possono partecipare a manifestazioni FISE.
  24. Il Veterinario che effettua la misurazione è personalmente responsabile della precisione dell'ippometro che usa; lo strumento dovrà essere munito di un indicatore a "bolla d'aria" affinché sia in parallelo. Si potrà anche usare uno strumento di misurazione laser.
  25. All'atto della misurazione, le condizioni fisiche del pony dovranno essere, a giudizio del veterinario, tali da consentire la sua partecipazione in gara, c.d. "*fit to compete*", (nota: per la definizione corretta di tale terminologia si rimanda al Regolamento FEI vigente all'atto della misurazione). Se il pony dovesse mostrarsi deperito o con segni di maltrattamento il Veterinario Misuratore deferirà d'ufficio alla Commissione di Disciplina l'Istruttore d'equitazione o il Tecnico responsabile del pony e nel contempo invierà agli Uffici FISE una relazione in merito e, contestualmente, la richiesta di "blocco" momentaneo e precauzionale del pony dal tesseramento online.
  26. Se il Veterinario Misuratore non è in grado di effettuare la misurazione, il cavaliere può richiedere che il pony sia presentato successivamente per essere rimisurato. Può essere effettuato un solo ulteriore tentativo di misurazione. Tale tentativo sarà effettuato dallo stesso Veterinario FISE ed il pony deve essere ripresentato entro il tempo massimo di un'ora dalla misurazione iniziale. Il pony deve essere accompagnato in un paddock di attesa dal responsabile del cavallo per la durata del periodo di attesa. Il pony può essere montato durante tale periodo. Se il pony dovesse risultare non idoneo per essere misurato una seconda volta, per una qualsiasi ragione, il cavaliere dovrà essere informato che il pony non può essere misurato e di conseguenza non può partecipare alla gara e nel contempo invierà agli uffici FISE una relazione in merito e, contestualmente, la richiesta di "blocco" momentaneo e precauzionale del pony dal tesseramento online (si veda l'art.15). La decisione del Veterinario sulla forma fisica e sulla preparazione per la misurazione sarà definitiva ed inappellabile.

### **c. Procedura di misurazione in gara su richiesta del Presidente di Giuria**

27. Il Presidente di Giuria potrà esigere che il pony sia rimisurato dal Veterinario Delegato FISE della gara se durante un concorso tale pony non fosse in possesso del certificato di misurazione debitamente e correttamente compilato o se a Suo giudizio sembrasse essere più alto di quanto prescritto. Il rifiuto a far rimisurare il pony comporta la squalifica per tutto il concorso. Il Veterinario Delegato FISE farà allora rapporto del risultato della rimisurazione al Presidente di Giuria. Il Veterinario Delegato FISE avrà cura di compilare il modello previsto (Allegati "O" del Regolamento Veterinario FISE) in triplice copia (una per il responsabile del cavallo, una per il Presidente di Giuria ed una per il proprio archivio). In caso di altezza eccedente (Art.7) si escluderà il pony dalla competizione. In caso di rifiuto a far rimisurare il pony il Presidente di Giuria ed il Veterinario Delegato FISE sono tenuti ad inviare uno specifico rapporto sull'accaduto al Comitato Regionale presso cui è registrato il cavallo e al Dipartimento Veterinario FISE (viale Tiziano, 74 – 00196 Roma). Una nota deve essere inserita sulla pagina di identificazione del passaporto che certifichi che il pony è stato misurato (specificare la data, il concorso e la località) e trovato eccedente le misure

- stabilite. In assenza di uno specifico ricorso (da presentarsi entro 30 giorni dalla misurazione) il Comitato Regionale modificherà l'iscrizione ai ruoli FISE da pony a cavallo.
28. In caso di ricorso, presentato entro 30 giorni dalla misurazione al Comitato Regionale presso cui è iscritto il cavallo, il medesimo Comitato Regionale provvederà a far rimisurare il pony. Tutte le spese di questa procedura saranno a carico del proprietario del pony. Fino a che la procedura di rimisurazione non sia stata svolta il pony è temporaneamente e precauzionalmente sospeso dal tesseramento online e quindi non potrà partecipare ad altre competizioni FISE (per tale procedura di blocco il Comitato Regionale dovrà darne comunicazione alla FISE nazionale). Almeno due veterinari FISE, differenti dal veterinario che ha firmato l'ultimo certificato di misurazione e che ha eseguito la misurazione in gara, dovranno rimisurare il pony su incarico del Comitato Regionale. Al momento della rimisurazione, lo stato fisico del pony dovrà essere, secondo l'opinione dei veterinari FISE chiamati per la rimisurazione, idoneo ad una competizione, c.d. "*fit to compete*" (si veda Regolamento FEI). Nell'occasione potrà essere eventualmente effettuato anche un prelievo antidoping (in accordo con la FISE nazionale) che sarà comunque a carico del proprietario del pony. Il Comitato Regionale FISE presso cui è iscritto il pony avvertirà la FISE Centrale del risultato della rimisurazione e farà pervenire una nuova copia del certificato di misurazione.
29. Se il pony risulta troppo alto sarà squalificato dal concorso in cui è avvenuta la prima misurazione (su richiesta del Presidente di Giuria) e il certificato identificativo sarà ritirato dal Comitato Regionale competente. Il proprietario potrà ritirare il documento esclusivamente se accetterà il passaggio alla categoria cavalli. Se l'altezza del pony rientra nella norma, il pony sarà riammesso a concorrere e sarà rilasciato un certificato di misurazione firmato da entrambi i Medici Veterinari incaricati e vidimato dal Comitato Regionale di competenza. Questo certificato eviterà che il pony possa essere nuovamente sottoposto alla "*Procedura di misurazione in gara su richiesta del Presidente di Giuria*", tuttavia non esclude che il pony sia sottoposto alla "*Procedura di misurazione in gara. Misurazioni ufficiali FISE*".
30. Ogni certificato precedentemente rilasciato a questi pony deve essere annullato.

# Norme per la compilazione dei certificati di iscrizione nei ruoli federali

## Introduzione

1. Il proposito di questo opuscolo è quello di facilitare l'identificazione dei cavalli da competizione e standardizzare le numerose tecniche segnaletiche e grafiche per la compilazione dei Certificati di Iscrizione nei Ruoli Federali dei cavalli, di seguito, per consuetudine e praticità denominati *Passaporti*.
2. La descrizione del cavallo deve essere riportata nel *passaporto* FEI rilasciato dalla propria Federazione Nazionale, o in un *passaporto* FISE-convalidato dalla FEI.
3. I dati segnaletici devono essere obbligatoriamente compilati secondo le istruzioni contenute in questo Regolamento, da un Veterinario Federale (Associato o di Riferimento).
4. In nessun caso il *passaporto* di un cavallo può essere compilato o modificato dal proprietario o dal cavaliere.
5. L'obiettivo è una accurata identificazione del cavallo per evitare una eventuale sostituzione. E' quindi necessario riportare con estrema precisione i dati segnaletici.
6. Il cavallo deve essere presentato in filetto ed esaminato alla luce del giorno e su terreno duro. L'animale deve essere perfettamente pulito per facilitare il reperimento di segni caratteristici, specie se di ridotte dimensioni (tracce di balzane in corona, cicatrici, "pochi peli bianchi", striature dello zoccolo, etc.).
7. Nella descrizione la destra e la sinistra sono riferite al cavallo.
8. La descrizione del cavallo sul *passaporto* si divide in due parti distinte.
  - \* DATI SEGNALETICI: Generalità e la descrizione, mediante scrittura alfabetica (chiara e facilmente leggibile), dei dati segnaletici.
  - \* IL GRAFICO: Descrizione grafica, mediante segni convenzionali, dei dati segnaletici. Per esempi di Dati Segnaletici e Grafici vedere Parte 4.

## Generalità

### **1. Lingua Ufficiale**

I segni particolari dovrebbero essere scritti preferibilmente in una delle due lingue ufficiali FEI: inglese o francese.

Il sesso ed il mantello del cavallo devono essere riportati in una lingua ufficiale FEI, oltre che in Italiano.

### **2. Sesso**

- 1) Indicare se stallone, castrone o femmina.

- 2) Se la castrazione viene effettuata dopo il rilascio del *passaporto* questa deve essere riportata sullo stesso completa di data e firma del Veterinario. Quanto detto sopra vale anche per tutte le anomalie sessuali.

### **3. Razza e numero del certificato di origine**

- 1) In questo riquadro si dovrà riportare la razza del cavallo ed il numero del certificato di origine che dimostra l'appartenenza del soggetto proprio alla razza specificata.
- 2) In assenza di certificato d'origine questa sezione dovrà essere sbarrata.
- 3) Si ricorda che il certificato d'origine rappresenta un certificato genealogico dove sono riportati gli ascendenti del soggetto. Perlopiù tale documento corrisponde al Passaporto d'origine descritto al punto successivo (per es. UNIRE, KWPN, etc.), tuttavia in alcune circostanze alcuni Enti possono emettere questo documento in assenza di un documento identificativo (per es. come avviene nel caso dell' American Quarter Horse Association - AQHA).

### **4. Ente emittitore e N° Passaporto d'origine**

- 1) In questo riquadro si dovrà riportare il nominativo o la sigla (per es. UNIRE, KWPN, etc.) dell'Ente che ha emesso il Passaporto con cui è stato identificato il cavallo e quindi anche il numero di tale documento identificativo.

### **5. Numero UELN**

- 1) In questo riquadro si dovrà riportare il numero UELN (*Universal Equine Life Number*) che risulta dal documento identificativo dell'animale.

### **6. Micro Chip**

- 1) In questo riquadro si dovrà riportare il numero di Micro Chip che risulta dal documento identificativo dell'animale e che deve necessariamente corrispondere con quello presente sull'animale di cui si sta procedendo all'identificazione ai fine del rilascio del presente Certificato di Iscrizione ai Ruoli FISE.

### **7. Mantello**

- 1) La classificazione dei mantelli è diversa a seconda del Paese d'origine. Alcuni utilizzano il colore della pelle, altri il colore del pelo o la combinazione dei colori dei peli, rendendo difficile la traduzione in altra lingua.
- 2) Le recenti acquisizioni genetiche stanno consentendo delle nomenclature scientificamente più rigorose, ma non sempre facilmente distinguibili all'osservazione visiva e, in alcune circostanze, anche in apparente contrasto con la classificazione classica. L'adozione disomogenea all'interno dei vari paesi e tra questi rende ancora più difficile l'univoca nomenclatura del mantello osservato nelle diverse lingue.

- 3) E' bene ricordare, inoltre, che il mantello del cavallo, nelle sue tonalità, può variare anche considerevolmente in relazione a vari fattori (età, sesso, stagione, tosatura, alimentazione, stato di salute, etc.).
- 4) I mantelli che normalmente sono sempre evidenti già alla nascita del puledro (Morello, Baio e Sauro) sono di seguito detti "*mantelli di base*".
- 5) I mantelli si classificano come di seguito descritto.
  - a. **Morello** (Black / Bai brun foncé): quando il mantello è uniformemente nero, arti, criniera e coda sempre neri senza altri colori ad eccezione di eventuali *Segni Bianchi* (liste, balzane, etc.). Questo mantello è in realtà molto raro, la presenza anche di solo pochi peli rossi (specie su fianchi, grassella o altre parti) giustifica l'attribuzione del colore baio e quindi si preferisce nominarlo (come si usa in lingua francese): baio oscuro.
  - b. **Baio** (Brown, Bay-Brown, Bay / Bai): si tratta di un mantello a due colori. E' caratterizzato dalla presenza di crini neri (criniera e coda) e dalle estremità distali degli arti nere. Il corpo è di diverse tonalità dal rosso scuro al giallo (si veda Isabella).
  - c. **Sauro** (Chestnut, Sorrel / Alezan): mantello di un solo colore. Il corpo, le estremità, la criniera e la coda sono di colore rosso con varie tonalità che possono andare dal rame al c.d. "castagna bruciato".
  - d. **Grigio** (Grey / Gris): Questo mantello non è mai presente alla nascita, ma viceversa si instaura successivamente, generalmente dopo i sei mesi di vita e gradualmente i peli bianchi iniziano ad essere evidenti partendo dalla testa verso la coda. Il mantello continuerà poi a schiarirsi lungo tutto il decorso della vita; gli animali più chiari saranno perciò più anziani di quelli scuri. A seconda se il mantello di partenza era uniforme (sauro o morello) o composto (baio) si avranno degli stadi intermedi con criniera, coda e parte distale degli arti più scuri o dello stesso colore del resto del mantello. La pelle resta scura tutta la vita (ovviamente ad eccezione di lisci, balzane o altri segni presenti dalla nascita). Anche i cavalli pezzati possono ingrigrire.
  - e. **Sorcino** (Mouse Coloured / Souris): mantello a due colori, peli color piombo, crini neri e il corpo è grigio uniforme. In realtà questa dizione descrive un cavallo morello in cui il genotipo ha indotto una diluizione del colore dal nero al "color piombo" (tipico nelle Americhe con il termine "**Smokey Black**"). In America inizia ad essere diffuso anche il termine "**Grulla**" quando a questa colorazione è associata anche la presenza di caratteri ancestrali: riga mulina crociata e zebbrature agli arti (in America: "**Dun**").
  - f. **Roano** (Roan / Rouan): peli misti neri, rossi e bianchi. In realtà il cavallo nasce con uno qualsiasi dei tre mantelli di base. Tuttavia, già entro i primi tre mesi di vita, iniziano ad essere evidenti dei peli bianchi che presto saranno uniformemente distribuiti su collo e tronco. Si distingue dal grigio poiché la testa mantiene sempre con il colore del mantello di base.
  - g. **Ubero** (Strawberry Roan / Aubère): mantello a due colori: peli rossastri e bianchi mescolati. In realtà, come descritto dalla nomenclatura anglosassone, si tratta solo di un mantello sauro in fase di roanatura (vedi Roano).
  - h. **Lupino** (Blue Dun / Louvet): è costituito da un miscuglio di peli neri e gialli (rossastri). In realtà è come il Sorcino (si veda Grullo).

- i. **Pezzato** (Piebald or Skewbald / Pie): il mantello è formato da pezzature bianche (peli bianchi e pelle rosa) di varie dimensioni sul mantello di fondo (sauro, baio o morello).
- j. **Isabella** (Isabella / Isabelle): peli di color giallo crema che sfumano in nero alle estremità, alla criniera ed alla coda. In realtà si tratta di un mantello baio in cui le parti rosse (il corpo del cavallo) sono talmente diluite da arrivare ad essere gialle, infatti in america prende piede la definizione di “**Buckskin**” (tr. pelle di daino).
- k. **Crema** (Cream / Café au Lait): i peli di tutto il corpo ed i crini sono gialli, la pelle è depigmentata così come l’iride che appare blu o celeste. In america si stanno diffondendo cavalli con mantelli color crema che assumono nomi diversi non per una reale differenza apparente del mantello (fenotipo), ma solo per le ragioni genetiche che l’ hanno indotto (genotipo), tra questi: **Perlino, Cremello e Champagne**.
- l. **Palomino** (Palomino / Palomino): i peli del corpo sono dorati ma la coda e la criniera sono bianche (in passato denominato “*Sauro a crini lavati*”). La cute è normalmente pigmentata.
- m. **Appaloosa** (Appaloosa / Appaloosa): si tratta di una razza e non di un mantello, la cui colorazione, come il grigio o il roano, appare dopo la nascita e quindi si tratta di un’alterazione del mantello di base (sauro, baio o morello). Questa alterazione porta ad una depigmentazione non uniforme del mantello di base che potrà avere estensioni più o meno ampie e riguardanti zone diverse da cui derivano le seguenti nomenclature (nelle parentesi il termine anglosassone).
  - a) Marezzato (ingl. *Mottled*): questa è la minima estensione della depigmentazione che quindi sarà riscontrabile solo nelle zone vicine alle mucose degli occhi, delle labbra e dei genitali. Restano evidenti le tipiche striature dello zoccolo.
  - b) Fiocco di neve (ingl. *Snowflake*): pochi peli bianchi a formare singoli fiocchi di neve casualmente distribuiti sul corpo e spesso diradati tra loro.
  - c) Brina (ingl. *Frost*): quando i peli che causano macchie bianche sono cosparsi sul margine dorsale del cavallo (appunto come se della brina fosse caduta dall’alto sul cavallo), a prescindere dalla loro estensione.
  - d) Coperta macchiata (ingl. *Blanket*): quando i peli bianchi sono diffusi solo sul quarto posteriore e riguardano le natiche e la groppa fino anche verso il garrese.
  - e) Coperta bianca (ingl. *Snowcap*): come il precedente ma i peli bianchi sono uniformemente coprenti e quindi sulla groppa o sulle natiche mancano le caratteristiche macchie.
  - f) Leopardo (ingl. *Leopard*): predominano i peli bianchi su tutto il corpo che però lasciano sempre evidenti ciuffi di peli del mantello di base a formare le tipiche “macchie” leopardate. Spesso queste “macchie” sono confluenti sulla testa o sulle parti distali degli arti. Raramente (ingl. *Few-spot Leopard*) l’estensione dei peli bianchi è tale da non lasciare quasi spazio ai ciuffi del colore di base, il cavallo quindi potrà apparire tutto a peli bianchi. Tuttavia qualche “macchia” potrà essere ancora visibile sulla testa, sul fianco, al gomito o sulle parti distali degli arti.

## 8. Data di nascita

- 1) Anche qualora esistesse un documento che certifichi la data di nascita del cavallo, il Veterinario dovrà comunque verificare che questa, attraverso un accurato esame sulla stima dell'usura della tavola dentaria, sia conforme a quanto riportato nel documento.
- 2) Nella descrizione il Veterinario deve riportare l'anno di nascita e non l'età del cavallo.

## 9. Altezza

- 1) Si misura in centimetri da terra al garrese del cavallo ferrato.
- 2) Particolare attenzione richiede la misurazione di un pony (regolarità del terreno, stato della ferratura, stato di salute, etc.); si ricorda che un cavallo può far parte della categoria pony solo se di altezza inferiore a 149 cm.
- 3) I pony per partecipare a gare FISE o FEI devono essere accompagnati da un certificato di misurazione che, fino al raggiungimento dell'ottavo anno di età, avrà valore annuale. Compiuto l'ottavo anno di età il certificato avrà valore permanente.
- 4) Tutti i Veterinari FISE (Associati o di Riferimento) possono redigere certificati di misurazione pony FISE (**Allegato P**).
- 5) I certificati di misurazione pony FEI (**Allegato Q**) possono essere redatti solo da Veterinari FEI appositamente riconosciuti (FEI Veterinary Regulations, 9th edition, 1st January 2002, Annex XIX, Art. 3111, pag. 107-109 ed anche Appendix C, Annex 1 e 2 pag.109-112).

## Dati segnaletici

I dati segnaletici devono essere riportati sia mediante scrittura alfabetica per iscritto e sia in forma grafica sulle sezioni corrispondenti. Sul grafico che riproduce la sagoma del cavallo i dati segnaletici saranno riportati esclusivamente attraverso i segni convenzionali riconosciuti dalla FEI (di seguito esposti) e sull'esatta posizione anatomica corrispondente (si vedano le figure seguenti).

Evitare di riportare dati segnaletici (scritto a parole e grafico) nocivi al cavallo a meno che non siano determinanti per l'identificazione dello stesso.

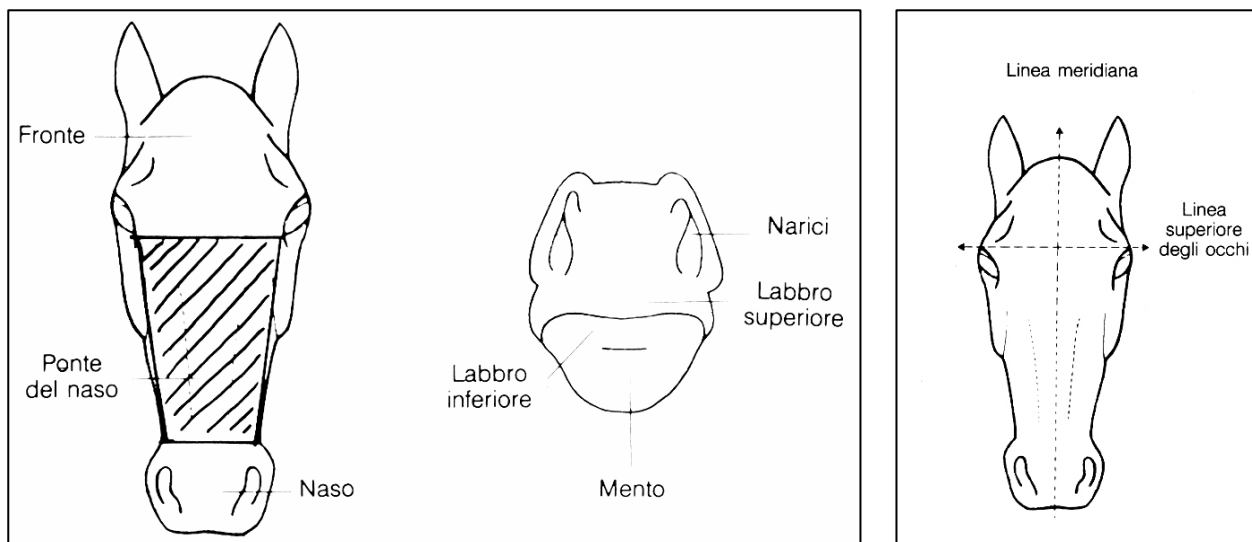

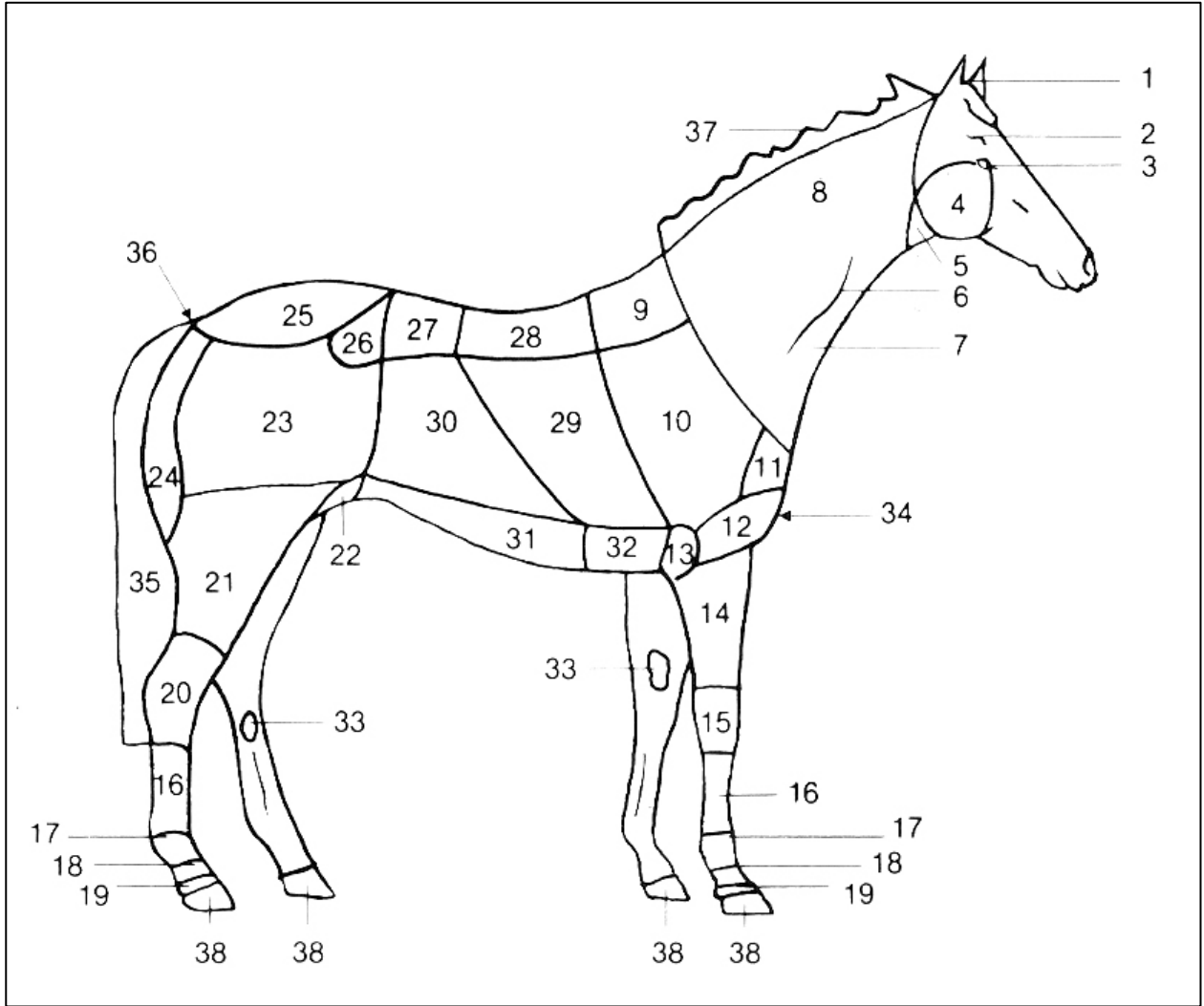



## Glossario internazionale su anatomia esterna del cavallo

<b>N.</b>	<b>ITALIANO</b>	<b>INGLESE</b>	<b>FRANCESE</b>
1	Nuca	Poll	Nuque
2	Fontanelle	Supraorbital Fossa	Salière
3	Occhio	Eye	Oeil (Yeux)
4	Guancia	Cheek	Joue
5	Gola	Throat	Gorge
6	Giugulare	Jugular Furrow (Jug Groove)	Jugulaire
7	Trachea	Windpipe (Trachea)	Trachée
8	Incollatura	Neck	Encolure
9	Garrese	Withers	Garrot
10	Spalla	Shoulder	Epaule
11	Punta della Spalla	Point of Shoulder	Pointe de l'Epaule
12	Braccio	Arm	Bras
13	Gomito	Elbow	Coude
14	Avambraccio	Forearm	Avant-bras
15	Ginocchio	Knee	Genou
16	Stinco	Cannon	Canon
17	Nodello	Fetlock	Boulet
18	Pastorale	Pastern	Paturon
19	Corona	Coronet	Couronne
20	Garretto	Hock	Jarret
21	Gamba	Gaskin	Jambe
22	Grassella	Stifle	Grasset
23	Coscia	Quarters	Cuisse
24	Natica	Buttock	Fesse
25	Groppa	Croup (Rump)	Croupe
26	Anca	Angle of Ilium	Hanche
27	Reni	Loins	Rein
28	Dorso	Back	Dos
29	Costato	Chest	Cotes – Poitrine
30	Fianco	Flank	Flanc
31	Ventre	Belly	Ventre
32	Passaggio Cinghie	Girth	Passage de Sangles
33	Castagna	Girth	Chataigne
34	Petto	Breast	Poitrail
35	Coda	Tail	Queue
36	Radice della Coda	Dock (Root of Tail)	Racine de la Queue
37	Criniera	Mane – Crest	Crinière
38	Zoccolo	Hoof	Sabot

## Glossario internazionale su dati segnaletici del cavallo

<b>ITALIANO</b>	<b>INGLESE</b>	<b>FRANCESE</b>
- al tallone	- on heel	- en talons
- esternamente	- outside	- en dehors
- in punta	- in front	- en pince
- internamente	- inside	- en dedans
(fino a Garretto)	(White to Hock)	(jusqu'au Jarret)
(tra le nari)	(between nostrils)	(entre naseaux)
Baio	Bay	Bai
Baio Bruno	Bay-Brown or Black	Bai Brun
Baio Scuro	Dark Bay or Brown	Bai Foncé
Balzana Calzata	White to Knee	Balzane jusqu'au genou
Balzana oltre nodello	White Fetlock	Balzane au dessous du Boulet
Becco di Pappagallo	Parrot Mouth	Bec de Perroquet
Bella Faccia o Mascherino	White Face	Liste Débordante
Bevente in Bianco	White Muzzle	Boit Dans Son Blanc
Carbonature	Dark or Black Mark	Charbonnure
Castrone	Geldin	Hongre
Colpo di Lancia	Prophet's Thumb Mark	Coup de Lance
Crema	Cream	Café au Lait
Dentellature	Black Spot in White Mark	Herminure
Femmina-Fattrice	Female-Mare	Femelle-Jument
Fine Lista	Narrow Stripe	Fine Liste
Grande Balzana	Half Cannon White	Balzane à mi-canon
Grigio	Grey	Gris
Grigio	Snip	Petit Grisonné
in Corona Balzana	White Coronet	Principe de Balzane
Isabella	Isabella	Isabelle
Larga Lista	Blaze	Large Liste
Liscio	Flesh Mark	Ladre
Lista	Stripe	Liste
Lista Interrotta	Interrupted Stripe	Liste Interrompue
Lista Orolata	Bordered Stripe	Liste Bordée
Lupino	Dun	Louvet
Macchia	Patch	Tache
Macchia Mista	Mixed Star (or Mark)	Pelote Mélangée
Nevicato	Flecked	Neigeure
Occhio Vaio	Wall-eye	Oeil Vairon

ITALIANO	INGLESE	FRANCESE
Orecchia Tagliata	Nicked Ear	Oreille Fendue
Palomino	Palomino	Palomino
Pezzato	Piebald - Skewbald	Pie
Picchiettatura	Brown Spot – Red Spot	Truiture
Piccola Balzana	White Pastern	Balzane au Paturon
Qualche Pelo Bianco	Few White Hairs	Quelques Poils
Rabicano	Grey-ticket	Rubican
Remolino	Whorl	Epi
Remolino Sinuoso	Sinuuous Whorl	Epi Sinueux
Remolino Spigato	Feathered Whorl	Epi Penné
Riga dorsale	List-Dorsal Band	Raie de Mulet
Roano	Roan	Rouan
Sauro	Chestnut	Alezan
Sauro Bruciato	Dark or Liver Chestnut	Alezan Brulé
Sorcino	Mouse-Coloured	Souris
Stallone	Stallion	Male-Etalon
Stella	Star	Pelote – Etoile-En Tete
Stella Irregolare	Irregular Star	Pelote Irrégulière
Stella Prolungata	Elongated Star	Pelote Allongée
Tigrato	Leopard	Tigré
Traccia di Balzana	White Patch on Coronet	Trace de Balzane
Traccia di Lista	Faint Stripe	Trace de Liste
Ubero	Strawberry	Aubère
Zebrature	Zebra Marks	Zébrures

## 1. Remolini

1. I remolini sono cambiamenti di direzione del pelo e possono essere di diverse forme: semplici, spigati verso l'alto o verso il basso e spigati sinuosi. La loro posizione deve essere chiaramente specificata. La descrizione della posizione dei remolini sulla fronte dovrà tenere presente due linee perpendicolari: la linea mediana e la linea superiore degli occhi.
2. E' obbligatorio per tutti i cavalli riportare i remolini presenti sulla testa e sotto la criniera, sia per iscritto che graficamente.
3. Se un cavallo non ha molti segni particolari bisogna ricercare il maggior numero di remolini esaminandone la testa, la gola, l'incollatura (in special modo sotto la criniera), il pettorale, il ventre, la grassella, la groppa, le natiche ed i posteriori.
4. Nel caso contrario a quello summenzionato, avendo un cavallo diversi segni particolari, è sufficiente riportare i remolini situati sulla testa e sotto la criniera (da ambo i lati).

## 2. Segni bianchi

1. Le Caratteristiche dei segni bianchi devono essere descritte:
  - a. **Regolarità** o irregolarità.
  - b. Se è **mescolato** completamente o solo in parte con i peli del mantello o se si trova sull'orlo.
  - c. Se è orlato, ovvero quando una striscia di pelle nera è presente sotto i peli bianchi sull'orlo (l'area può apparire bluastro).
  - d. In caso di depigmentazione della cute si dice liscio.
  
2. Si comincia sempre con il descrivere i segni bianchi presenti sulla testa, quindi sulle estremità ed infine sul resto del corpo.
  - a. **La testa.** Si procede dall'alto in basso: fronte, dorso del naso, narici, labbra e mento (si veda la figura precedente). La descrizione dei segni sulla testa deve specificare esattamente la presenza e la disposizione del o dei remolini, in rapporto con la linea mediana (verticale) e con quella superiore degli occhi (orizzontale) (si vedano le figure precedenti).
    - I. *Stella*: macchia bianca più o meno grande, di varia forma e posizione (anulare, a mezza luna, ad arco, a pera, prolungata, biforcata, orlata, macchiata, etc.).
    - II. *Lista*: Striscia di peli bianchi che scende giù dalla fronte lungo il naso fino alle nari. Se continua fino alla punta del naso è detta "*lista con liscio tra le nari*"; traccia di lista, piccola lista o grande lista a seconda delle dimensioni. Spesso è una continuazione della stella ed in tal caso, se si estende ai lati del naso e sulle guance, il cavallo si dirà "*bella faccia*" o "*mascherino*". Nel caso contrario (in cui non è una continuazione della stella ) si dice "*lista interrotta*". La lista potrà poi essere "*deviata a destra*" o "*a sinistra*".
    - III. *Bevente in bianco*: dicesi di cavallo che ha le labbra bianche; questi potrà esserlo da ambo i lati, di sopra, di sotto, completamente o in parte.
    - IV. *Liscio*: è una macchia di depigmentazione rosea della cute coperta da fine peluria, generalmente ha sede sul naso e sulle labbra e potrà essere o meno unita alla lista (più frequente nei mantelli chiari).
    - V. "*Pochi peli bianchi*": quando sono presenti un piccolo numero di peli bianchi sparsi tra quelli del colore di fondo.
  - b. **Le estremità.** La posizione di questi segni deve seguire un ordine logico nella loro enumerazione. E' pertanto opportuno procedere secondo una regola internazionale e standardizzata. Indicare sempre prima l'arto del quale si tratta, poi descrivere la particolarità. Per convenzione si deve cominciare sempre dall'anteriore sinistro, seguito dall'anteriore destro e continuare con il posteriore sinistro e quindi con il posteriore destro. Si devono citare anche gli arti che non presentano alcun segno particolare.

Tutti i segni bianchi sulle gambe devono essere accuratamente definiti ed i loro limiti superiori devono essere precisamente riferiti alla zona anatomica corrispondente, per es. balzana a metà pastoja, balzana al terzo superiore dello stinco (si veda la figura precedente). Dizioni quali “calzato” “alto calzato” etc. non sono accettate.

I. Definizioni: la balzana è una macchia bianca che, partendo dalla corona, si estende più o meno in alto. Secondo l'estensione prende diversi nomi:

- *traccia di balzana in corona*: sottile linea bianca che in modo incompleto circonda la corona;
- *piccola balzana al pastorale*: se comprende tutta la corona ed il terzo distale del pastorale;
- *balzana*: quando raggiunge il nodello;
- *balzana allo stinco*: quando raggiunge il carpo od il tarso al loro primo, secondo terzo o completamente;
- *balzana al ginocchio o al garretto*: quando comprende parte del carpo o del tarso;
- *balzana all'avambraccio o alla gamba*: quando raggiunge il radio o la tibia;

II. Descrizioni dei contorni. Le balzane possono essere regolari, frangiate, dentate, orlate, macchiate, etc.

III. Pienezza. Si devono anche descrivere eventuali picchiettature o macchie colorate presenti all'interno della balzana (si dice “*dentellata in corona*” quando la balzana, nel suo margine in corona, presenta alcune macchie del mantello di fondo).

IV. Zoccoli: Il veterinario è tenuto a riportare le irregolarità di pigmentazione presenti sugli zoccoli.

c. **Il corpo**. Si devono riportare tutti i segni bianchi o altri segni particolari precisandone la loro posizione anatomica. In particolar modo le cicatrici permanenti provocate da fiaccature da sella, da testiera, sottopancia, da fasce o altri tipi di cicatrici.

### 3. Altre particolarità

#### 1. Particolarità della testa

- a. “*Occhio vaiò*” o “*Gazzuolo*”: è di colore azzurro grigiastro anziché scuro per depigmentazione parziale o totale dell'iride.
- b. “*Guercio*”: perdita di un occhio.
- c. “*Irregolarità della dentatura*”: spesso definitiva. Assenza di un incisivo, per incidente o evoluzione dentaria difettosa; incisivi soprannumerari per eterotopia o mancata caduta di uno o più denti da latte, etc.

- d. “*Becco di pappagallo*” o “*Becco di pappagallo rovescio*”: la cui nomenclatura scientifica corrisponde rispettivamente a “*Brachignatismo*” e “*Prognatismo*”: in cui si evidenzia ridotto o eccessivo sviluppo della mandibola rispetto alla mascella.
- e. “*Orecchio tagliato*”.
- f. “*Testa camusa*”: se le ossa frontali e nasali si presentano depresse delineando un profilo concavo.
- g. “*Testa di rinoceronte*”: se solo le ossa nasali si presentano depresse delineando un profilo concavo per cause genetiche, traumatiche o altro.
- h. “*Testa arcata*” o “*Testa montonina*”: quando rispettivamente le ossa frontali e nasali insieme o quando solo le nasali si presentano prominenti delineando un profilo convesso, che nel secondo caso ricorda il profilo ovino.
- i. “*Naso infarinato*”: quando la parte terminale del naso presenta tutti i peli bianchi, come se l’animale avesse infilato il naso in un sacco di farina (tipico del cavallo di Przewalskii); froge e labbra generalmente restando pigmentate, spesso sono “infarinati” anche i contorni degli occhi. Il carattere è arcaico e abbastanza raro.
- j. “*Focato alle nari*”: quando la parte terminale del naso presenta una colorazione più scura rispetto al mantello di fondo.
- k. “*Macchie*”: anche sulla testa è possibile rilevare zone di pelo di colore diverso da quello di fondo (storicamente chiamate naso di volpe, picchiettature, tizzonature, etc.); di queste macchie si deve descrivere il colore, la forma, le dimensioni e la sede.

## 2. *Particolarità del mantello*

- a. “*Rabicano*”: quando i mantelli di colore morello, isabella, sauro, baio o sorcino sono cosparsi di più o meno radi peli bianchi, spesso in zone ben specifiche (fare attenzione a non confondere questa particolarità con il Roano).
- b. “*Nevicato*”: quando i peli bianchi sono disseminati come i fiocchi di neve (da non confondere con il *Sabino*, il quale avrà spesso anche un’ampia lista, labbra depigmentate e alte balzane ed è caratterizzante le razze Clydesdales e Shires).
- c. “*Tigrato*”: il mantello è disseminato di piccole macchie (gialle, rosse o nere). Il colore e la posizione di queste macchie devono essere riportate sul certificato. Ciò che gli anglosassoni denominano *Brindle*, in realtà è un carattere molto simile al ‘soriano’ dei gatti o al ‘tigrato’ del cane e, nel cavallo, è rarissimo e difficilmente interessa la testa o gli arti. Da non confondere con alcune fasi della *Roanatura* o dell’*Ingrigimento*.

- d. “*Macchie di carbone*”: il cavallo è anche detto “tizzonato”. Si tratta di macchie nere, come se il cavallo fosse stato macchiato con del carbone in quella zona.
- e. “*Zebrato*”: strisce nere o più scure del mantello di fondo poste in senso trasversale sugli arti, più raramente su incollatura o cosce.
- f. “*Riga di mulo (o dorsale)*”: è una striscia nera o più scura del mantello di fondo che percorre la schiena dal garrese all’attaccatura della coda. Definita “*Riga di mulo crociata*” se si interseca in modo perpendicolare a livello del garrese con un’altra linea che corre lungo le due spalle.
- g. “*Zaino*”: assenza assoluta di peli bianchi.
- h. “*Ventre di biscia*”: presenza uniforme di peli bianchi o più chiari del mantello di base sulla parte inferiore del ventre.

### 3. *Altre particolarità da segnalare*

- a. “*Colpo di lancia*”: è rappresentato da una depressione alquanto profonda ma localizzata; si riscontra principalmente sull’incollatura, sui pettorali e alla punta della spalla. Quando la depressione non è circolare, ma lineare (a solco) si dice “*Colpo d’accetta*”.
- b. Marchi a fuoco, marchi a freddo, tatuaggi e tutti i tipi di cicatrici (cauterizzazioni, ferite, etc.).
- c. La presenza di peli di colori diversi nella criniera e coda, soprattutto nei pezzati.

## **Il grafico**

### **1. Generalità**

- 1. Il Veterinario che compila il grafico deve utilizzare una penna a sfera rossa e una nera.
- 2. L’inchiostro blu o di altri colori non deve essere utilizzato.
- 3. E’ vietato l’uso di inchiostri che colano (pennarello, penne stilografiche o altro).
- 4. Non si possono utilizzare matite colorate.
- 5. Le penne a sfera devono avere una punta grossa.

## 2. Procedura da seguire

1. Dopo aver terminato la redazione del testo con una penna a sfera nera il Veterinario compila il grafico indicando tutti i segni distintivi.
2. Comincia dalla testa, seguono le estremità e poi il corpo. Deve quindi verificare che i dati del testo corrispondano a quelli del grafico (attenzione: destra-sinistra e sinistra-destra).

## 3. Penna a sfera rossa

Tutto quello che appare **in bianco** sul cavallo deve essere riportato sul grafico **in rosso**.

1. **Macchie Bianche**. Il contorno delle macchie bianche deve essere disegnato in modo netto senza ombrarne, o solo leggermente, la superficie. La linea deve essere ben evidente e fedele a tutte le irregolarità delle macchie.
2. **Macchie orlate**. Una macchia bianca orlata ha un contorno ben definito, di colore bluastro, che corrisponde a pelle nera sotto peli bianchi. Sono indicate con un doppio contorno in rosso.
3. **Macchie miste**. I peli bianchi mescolati con quelli del mantello di fondo sono indicati tratteggiando la loro posizione in rosso.
4. **Qualche pelo bianco**. I peli bianchi disseminati sul mantello, sulla testa, sugli arti vanno segnalati con piccoli trattini.
5. **Parti depigmentate**. Le parti depigmentate come liscio, gli occhi o linea sugli zoccoli sono rappresentate nei loro contorni riproducendone l'esatta sagoma, l'interno della quale è riempito in rosso.
6. **Macchie bianche**. Le grandi macchie bianche, nei pezzati, devono essere tratteggiate per consentire di differenziarle da altre macchie bianche.
7. **Varie**. La presenza di peli bianchi nella criniera e nella coda deve essere indicata, sul grafico, con piccole e sottili liniette in penna rossa. Le macchie accidentali ormai indelebili (da traumi, marchiatura, chirurgiche, etc.) vanno indicate sul grafico come tutte le altre macchie bianche.

## 4. Penna a sfera nera

Tutto **ciò che non è bianco** sul cavallo deve essere riportato sul grafico **in nero**.

1. **Remolini**. I remolini vanno indicati con una X. I remolini devono essere riportati nella loro esatta posizione sul cavallo. Nei casi in cui il remolino sia prolungato, tale diramazione dovrà essere indicata con una linea continua che, partendo proprio dalla X, ne riporti la forma e la direzione.



2. ***Macchie nere.*** Il contorno delle macchie nere nei lisci o delle dentellature nei segni bianchi e delle tizzonature devono essere marcato in nero.
3. ***Cicatrici.*** Una cicatrice permanente deve essere segnalata in nero con una freccia che parte dall'esterno del disegno fino al punto preciso dove è situata la stessa.
4. ***Marchiature.*** Anche i segni delle marchiature vanno segnalati in nero. Se la forma di questi segni non è visibile e perciò riportabile, questi vanno considerati come cicatrice e quindi segnalati con la stessa metodica.
5. ***Colpo di Lancia.*** Il colpo di Lancia viene indicato con un piccolo triangolo equilatero. Il colpo d'accetta con un piccolo triangolo isoscele proporzionato e nella direzione del segno presente sul cavallo.
6. ***Zebrature.*** Le zebrature, la riga mulina dorsale e l'eventuale riga crociata sono riportate con spesse linee nere che ne seguono il disegno.
7. ***Le castagnette.*** Per quei cavalli che non hanno segni particolari e soltanto 4 remolini in sedi tipiche e un marchio a fuoco, va indicata la presenza di castagnette disegnandone il contorno. Non bisogna tenere conto della loro profondità, ma solo del loro contorno e della direzione rispetto al suolo.

### **Compilazione storia vaccinale**

1. Le profilassi vaccinali contro l'influenza equina dovranno essere riportate sulle specifiche pagine dedicate allo scopo e secondo quanto prescritto nel Capitolo "Rapporti con il servizio veterinario nazionale", paragrafo "Vaccinazioni" del presente Regolamento.
2. In assenza di fustelle originali è consentito riportare il nome commerciale del prodotto utilizzato, la ditta produttrice ed il numero di lotto dello stesso. Per i documenti di nuova emissione o per i duplicati il medesimo veterinario Associato o di Riferimento FISE che avrà compilato la parte segnaletica del documento identificativo dovrà controllare la correttezza dell'eventuale storia vaccinale del cavallo e, nel caso, potrà riportare la stessa sul nuovo documento. In questo caso, sulla prima riga delle pagine dedicate alle vaccinazioni anti-influenzali, dovrà riportare la seguente frase in inglese:<sup>14</sup> "*The vaccination history of this horse is correct to date. Last vaccination on ...* (inserire la data dell'ultima vaccinazione)".
3. Solo nel caso di duplicati il Comitato Regionale, su parere favorevole della Commissione Veterinaria Regionale, può apporre la precedente dicitura convalidandola con il timbro ufficiale del Comitato stesso. Nel caso si adotti quest'ultima procedura sarà cura del Comitato Regionale richiedere al proprietario la relativa documentazione originale.

---

<sup>14</sup> La frase in italiano significa: "*La storia vaccinale di questo cavallo è ad oggi corretta. L'ultima vaccinazione è del ...* (inserire la data dell'ultima vaccinazione)

## **ALLEGATI**

**ALLEGATO "A" (compilabile solo presso il Comitato Regionale)**  
**RICHIESTA DI INSERIMENTO NELL'ELENCO DEI VETERINARI DI RIFERIMENTO FEDERALE**  
**li**

A FEDERAZIONE ITALIANA SPORT EQUESTRI  
COMITATO REGIONALE del \ della .....

Via.....  
Copia originale da consegnare personalmente o spedire a cura dello scrivente.

E, per conoscenza:  
FEDERAZIONE ITALIANA SPORT EQUESTRI  
COMMISSIONE VETERINARIA CENTRALE  
Viale Tiziano 74 – 00196 - ROMA  
Copia originale da consegnare o spedire a cura dello scrivente

Il sottoscritto Dr. \_\_\_\_\_  
nato a \_\_\_\_\_ il \_\_\_\_\_  
domicilio: \_\_\_\_\_ provincia di: \_\_\_\_\_  
in via: \_\_\_\_\_ n° \_\_\_\_\_ CAP \_\_\_\_\_  
telefoni: \_\_\_\_\_ e-mail: \_\_\_\_\_  
iscritto all'ordine dei medici veterinari della provincia di: \_\_\_\_\_ n° \_\_\_\_\_

**AUTORIZZA**

Codesta Federazione Italiana Sport Equestri all'inserimento del proprio nominativo nell'elenco dei Veterinari di Riferimento Federale.

**CHIEDE**

Di essere associato alla FISE ed assume l'obbligo di osservare le norme dello Statuto e dei Regolamenti della F.I.S.E.

In tale caso l'inserimento è subordinato al pagamento della quota associativa

**Vincolo di giustizia e Informativa sul trattamento dei dati personali secondo quanto disposto dalla legge 675/96:** in particolare dichiara di accettare il Vincolo di Giustizia e la clausola compromissoria previste nel predetto Statuto e di impegnarsi a devolvere le eventuali controversie che lo contrappongano alla F.I.S.E. alla Camera di Conciliazione ed Arbitrato per lo Sport istituita presso il C.O.N.I.

Con la sottoscrizione del presente modulo da parte del tesserato, la FISE acquisisce il consenso al trattamento dei dati ai sensi della legge 675/96. Tali dati saranno utilizzati esclusivamente per lo svolgimento delle attività sportive equestri e, in particolare, per tutte le finalità risultanti dallo statuto e dai Regolamenti Federali, che, con la sottoscrizione del presente atto, il tesserato dichiara di ben conoscere. Per quanto concerne la FISE, i predetti dati saranno detenuti presso la sede della Federazione Italiana Sport Equestri in viale Tiziano, 74 – 00196 - ROMA.

**FIRMA** | \_\_\_\_\_

Il sottoscritto dichiara di avere letto con attenzione quanto precede e di **non acconsentire** al trattamento dei dati ai sensi della legge 675/96. **Ai sensi dell'art. 10 della legge 675/96 si precisa che la concessione di questa autorizzazione è facoltativa, non essendo il suo rilascio obbligatorio ai fini dell'ottenimento del tesseramento FISE.** L'apposizione della firma qui di seguito comporta il rifiuto al trattamento dei dati personali e perciò preclude l'invio di gadget e quanto previsto dal paragrafo seguente.

Data: \_\_\_\_\_, li \_\_\_\_\_ **FIRMA** | \_\_\_\_\_

**Benefici e servizi a favore dei tesserati - Informativa privacy** Con l'ulteriore sottoscrizione della presente, il sottoscritto concede il consenso al trattamento dei propri dati personali al fine di permettere alla FISE di attivare accordi commerciali e convenzioni con sponsor istituzionali o altri fornitori per permettere ai tesserati di usufruire dei molteplici benefici connessi al tesseramento stesso (trasmissione di riviste specializzate, sconti su attrezzature, abbigliamento, assicurazione, alberghi, editoria, servizi vari etc...). I suddetti sponsor e/o fornitori provvederanno al trattamento dei dati personali nella qualità di autonomi titolari per il perseguimento delle suddette finalità di promozione di prodotti o servizi vari. L'elenco di tali Sponsor/fornitori, costantemente aggiornato, è disponibile richiedendolo alla F.I.S.E., Viale Tiziano 74, 00196 Roma.

I dati personali saranno utilizzati solo con modalità e procedure strettamente necessarie per effettuare le attività promozionali anche prevedendo l'utilizzo di strumenti tecnologici avanzati (telefonia cellulare, posta elettronica). In particolare si ricorda l'art. 13 della legge 675/96.

- I. In relazione al trattamento di dati personali l'interessato ha diritto:
  - a) di conoscere, mediante accesso gratuito al registro di cui all'art. 31, co. 1, lettera a) della l. n. 675/96, l'esistenza di trattamenti di dati che possono riguardarlo;
  - b) di essere informato su quanto indicato all'art. 7, co. 4, lettere a), b) e h) della l. n. 675/96 ;
  - c) di ottenere, a cura del titolare o del responsabile, senza ritardo:
    1. la conferma dell'esistenza o meno di dati personali che lo riguardano, anche se non ancora registrati, e la comunicazione in forma intellegibile dei medesimi dati e della loro origine, nonché della logica e delle finalità su cui si basa il trattamento; la richiesta può essere rinnovata, salva l'esistenza di giustificati motivi, con intervallo non minore di novanta giorni;
    2. la cancellazione, la trasformazione in forma anonima o il blocco dei dati trattati in violazione di legge, compresi quelli di cui non è necessaria la conservazione in relazione agli scopi per i quali i dati sono stati raccolti o successivamente trattati;

3. *l'aggiornamento, la rettificazione ovvero, qualora vi abbia interesse, l'integrazione dei dati;*
  4. *l'attestazione che le operazioni di cui ai numeri 2) e 3) sono state portate a conoscenza, anche per quanto riguarda il loro contenuto, di coloro ai quali i dati sono stati comunicati o diffusi, eccettuato il caso in cui tale adempimento si riveli impossibile o comporti un impiego di mezzi manifestamente sproporzionato rispetto al diritto tutelato;*
- d) *di opporsi, in tutto o in parte, per motivi legittimi, al trattamento dei dati personali che lo riguardano, ancorché pertinenti allo scopo della raccolta;*
- e) *di opporsi, in tutto o in parte, al trattamento di dati personali che lo riguardano, previsto a fini di informazioni commerciali o di invio di materiale pubblicitario o di vendita diretta ovvero per il compimento di ricerche di mercato o di comunicazione commerciale interattiva e di essere informato dal titolare, non oltre il momento in cui i dati sono comunicati o diffusi, della possibilità di esercitare gratuitamente tale diritto.*
2. *Per ciascuna richiesta di cui al comma 1, lettera c), numero 1), può essere chiesto all'interessato, ove non risulti confermata l'esistenza di dati che lo riguardano, un contributo spese, non superiore ai costi effettivamente sopportati, secondo le modalità ed entro i limiti stabiliti dal regolamento di cui all'art. 33, co. 3 della l. n. 675/96 .*
  3. *I diritti di cui al comma 1) riferiti ai dati personali concernenti persone decedute possono essere esercitati da chiunque vi abbia interesse.*
  4. *Nell'esercizio dei diritti di cui al comma 1 l'interessato può conferire, per iscritto, delega o procura a persone fisiche o ad associazioni.*
  5. *Restano ferme le norme sul segreto professionale degli esercenti la professione di giornalista, limitatamente alla fonte della notizia.*

Il tesserato ha diritto di conoscere in ogni momento quali sono i Suoi dati e come essi vengono utilizzati. Ha anche il diritto di farli aggiornare, integrare, rettificare o cancellare, chiederne il blocco e opporsi al loro trattamento. Per l'esercizio dei Suoi diritti può rivolgersi alla FISE, Viale Tiziano 74, 00196 Roma

Apponendo quindi il tesserato la propria firma, lo stesso acconsente per ottenere i benefici di cui sopra, ad autorizzare: la comunicazione agli Sponsor ufficiali e l'utilizzazione dei dati da parte degli stessi per effettuare attività promozionali relative ai loro prodotti e servizi, a vantaggio dei tesserati stessi, anche attraverso iniziative promozionali relative a prodotti o servizi degli Sponsor ufficiali effettuate direttamente dagli stessi o, per loro conto, da Società specializzate cui, a tale scopo, potranno comunicare i dati.

Il sottoscritto dichiara di avere letto con attenzione quanto precede e di acconsentire al trattamento dei dati ai sensi della legge 675/96.

Data: \_\_\_\_\_, li \_\_\_\_\_

**FIRMA** | \_\_\_\_\_

#### DICHIARA

- di conoscere il Regolamento Veterinario Federale.
- di essere in possesso della necessaria esperienza professionale per svolgere le diverse attività zootriche e non, previste dal Regolamento federale;
- di curare il proprio aggiornamento rispetto alle future modifiche del Regolamento Veterinario tramite quanto pubblicato sul sito internet della FISE o tramite il proprio Comitato Regionale FISE.
- di comunicare tempestivamente eventuali variazioni dei recapiti sopra specificati agli Uffici in indirizzo.

In fede,

(Firma leggibile) \_\_\_\_\_

Timbro<sup>15</sup>

<sup>15</sup> Utilizzare il timbro (leggibile) che sarà usato per tutte le successive documentazioni FISE (Passaporti, verbali, allegati, etc.). In caso di modifica del timbro si deve spedire nuova copia originale di questo stesso documento aggiornato.

**RICHIESTA DI INSERIMENTO NELL'ELENCO DEI VETERINARI**

**“Endurance”**

**DI RIFERIMENTO FEDERALE**

\_\_\_\_\_ **lì** \_\_\_\_\_

A **FEDERAZIONE ITALIANA SPORT EQUESTRI**  
**COMITATO REGIONALE DEL\DELLA**.....  
Via.....  
*Copia originale da consegnare personalmente o spedire a cura dello scrivente.*

E, per conoscenza:  
**FEDERAZIONE ITALIANA SPORT EQUESTRI**  
**COMMISSIONE VETERINARIA CENTRALE**  
**Viale Tiziano 74 – 00196 - ROMA**  
*Copia originale da consegnare o spedire a cura dello scrivente*

Il sottoscritto Dr. \_\_\_\_\_  
nato a \_\_\_\_\_ il \_\_\_\_\_  
residente a: \_\_\_\_\_ provincia di: \_\_\_\_\_  
in via: \_\_\_\_\_ n° \_\_\_\_\_ CAP \_\_\_\_\_  
telefoni: \_\_\_\_\_  
e-mail: \_\_\_\_\_  
iscritto all'ordine dei medici veterinari della provincia di: \_\_\_\_\_ n° \_\_\_\_\_

specificatamente alle particolari prestazioni professionali richieste nella  
disciplina dell'**endurance** ed illustrate nel relativo Regolamento.

**DICHIARA**

- di essere a conoscenza dei propri compiti e responsabilità;
- di essere in possesso di una specifica esperienza professionale nel settore;
- di accettare i protocolli operativi di visita predisposti dalla Federazione;
- di fare in modo di essere sempre aggiornato sui Regolamenti FISE, Endurance e Veterinario, in vigore.

In fede,  
(Firma leggibile)

Timbro<sup>16</sup>

<sup>16</sup> Utilizzare il timbro (leggibile) che sarà usato per tutte le successive documentazioni FISE (Schede, Passaporti, verbali, allegati, etc.). In caso di modifica del timbro si deve spedire nuova copia originale di questo stesso documento aggiornato.

ALLEGATO "C"

# Federazione Italiana Sport Equestri

## Autocertificazione del Veterinario FISE Delegato.

A firma del Veterinario FISE **Delegato** al controllo del rispetto della regolamentazione federale e specifiche di Settore.

*Compilare in stampatello*

Luogo e data \_\_\_\_\_ li \_\_\_\_\_ ora<sup>17</sup> \_\_\_\_\_  
 Manifestazione \_\_\_\_\_  
 Struttura Ospitante \_\_\_\_\_  
 Presidente di Giuria \_\_\_\_\_

A **FEDERAZIONE ITALIANA SPORT EQUESTRI**  
**COMITATO REGIONALE DEL\DELLA.....**  
 Via.....

*Copia originale da consegnare personalmente al Presidente di Giuria e da conservare con gli atti relativi alla manifestazione.*

Il sottoscritto Dr. \_\_\_\_\_  
 Nato a \_\_\_\_\_ il \_\_\_\_\_  
 residente a: \_\_\_\_\_ Prov di \_\_\_\_\_  
 in via: \_\_\_\_\_ n° \_\_\_\_\_  
 telefoni \_\_\_\_\_ e-mail \_\_\_\_\_  
 iscritto all'ordine dei medici veterinari della provincia di: \_\_\_\_\_ N° \_\_\_\_\_

## DICHIARA

- ◆ di essere in possesso della necessaria esperienza professionale per svolgere le diverse attività zootriche e non, previste dal Regolamento Federale;
- ◆ di conoscere il Regolamento Veterinario Federale e tutte le variazioni vigenti a questa data;
- ◆ di poter indicare una clinica veterinaria dove indirizzare gli animali che necessitano di ricovero.
- ◆ di poter contattare entro 30 minuti il Veterinario Ufficiale del SSN competente per territorio in tutti i casi previsti;
- ◆ di essere in possesso dei mezzi necessari per contattare il Maniscalco di Servizio in caso di necessità (telefoni, radio o altro);
- ◆ di accettare, in caso di eventuali errori riconducibili alla mia personale responsabilità, le eventuali sanzioni previste dagli Organi di Giustizia della Federazione ed eventualmente del mio Ordine Professionale d'appartenenza;
- ◆ di restare a disposizione del Presidente di Giuria fino alle ore \_\_\_\_\_ del giorno \_\_\_\_\_

In fede  
 (Firma leggibile) \_\_\_\_\_

(Timbro leggibile)

<sup>17</sup> L'ora in cui è firmato il presente documento deve corrispondere ad almeno 30 minuti prima dell'inizio della manifestazione.

# Federazione Italiana Sport Equestri

## Autocertificazione del Veterinario di servizio.

A firma del **Veterinario di Servizio** (già di Riferimento FISE – Allegato A) deputato all'assistenza sanitaria dei cavalli partecipanti alla manifestazione.

### Compilare in stampatello

Luogo e data \_\_\_\_\_ lì \_\_\_\_\_ ora<sup>18</sup> \_\_\_\_\_  
 Manifestazione \_\_\_\_\_  
 Struttura Ospitante \_\_\_\_\_  
 Presidente di Giuria \_\_\_\_\_

A **FEDERAZIONE ITALIANA SPORT EQUESTRI**  
**COMITATO REGIONALE DEL\DELLA.....**  
 Via.....

*Copia originale da consegnare personalmente al Presidente di Giuria e da conservare con gli atti relativi alla manifestazione.*

*Il sottoscritto Dr.* \_\_\_\_\_  
*Nato a* \_\_\_\_\_ *il* \_\_\_\_\_  
*residente a:* \_\_\_\_\_ *Prov di* \_\_\_\_\_  
*in via:* \_\_\_\_\_ *n°* \_\_\_\_\_  
*telefoni* \_\_\_\_\_ *e-mail* \_\_\_\_\_  
*iscritto all'ordine dei medici veterinari della provincia di:* \_\_\_\_\_ *N°* \_\_\_\_\_

## DICHIARA

- ♦ di essere in possesso della necessaria esperienza professionale per svolgere le diverse attività zootriche, previste dal Regolamento Federale;
- ♦ di conoscere il Regolamento Veterinario Federale e tutte le variazioni vigenti a questa data;
- ♦ di essere in possesso di tutta la strumentazione necessaria per intervenire in caso di emergenza e di poter effettuare una eutanasia sul campo.
- ♦ di poter indicare una clinica veterinaria dove indirizzare gli animali che necessitano di ricovero.
- ♦ di poter contattare entro 30 minuti il Veterinario Ufficiale del SSN competente per territorio in tutti i casi previsti;
- ♦ di essere in possesso dei mezzi necessari per contattare il Maniscalco di Servizio in caso di necessità (telefoni, radio o altro);
- ♦ di accettare, in caso di eventuali errori riconducibili alla mia personale responsabilità, le eventuali sanzioni previste dagli Organi di Giustizia della Federazione ed eventualmente del mio Ordine Professionale d'appartenenza;
- ♦ di restare a disposizione del Presidente di Giuria fino alle ore \_\_\_\_\_ del giorno \_\_\_\_\_ e comunque sempre almeno fino a mezz'ora dopo il termine dell'ultima gara<sup>19</sup>.

In fede

(Firma leggibile)

(Timbro leggibile)

<sup>18</sup> L'ora in cui è firmato il presente documento deve corrispondere ad almeno 60 minuti prima dell'inizio della manifestazione.

<sup>19</sup> Art. 7.2 , pag. 44, della Regolamentazione dei Concorsi di Salto Ostacoli, ed.1998.

**ALLEGATO "E"****DA COMPILARE A CURA DEL VETERINARIO CHE CHIEDE L'AUTORIZZAZIONE**

Concorso \_\_\_\_\_

Data \_\_\_\_\_

Con la presente si chiede l'autorizzazione a trattare il sottodescritto cavallo Con la presente si dichiara di avere trattato il sottodescritto cavallo per intervento urgente 

Nome del Cavallo \_\_\_\_\_

Numero di Certificato di Iscrizione \_\_\_\_\_

Persona Responsabile \_\_\_\_\_

Motivo del Trattamento \_\_\_\_\_

Medicinali Usati \_\_\_\_\_

Nome Commerciale e Principio Attivo \_\_\_\_\_

Via di Somministrazione \_\_\_\_\_ Dose \_\_\_\_\_

Data e Ora della Somministrazione \_\_\_\_\_

Nome del Veterinario \_\_\_\_\_

Firma del Veterinario (leggibile) \_\_\_\_\_

**DA COMPILARE A CURA DEL VETERINARIO DELEGATO**

Il trattamento viene autorizzato come da Regolamento Antidoping.

Detto trattamento, se non d'urgenza, deve essere effettuato alla presenza del Veterinario delegato.

Dott. \_\_\_\_\_

NOME DEL VETERINARIO DELEGATO \_\_\_\_\_

FIRMA DEL VETERINARIO DELEGATO \_\_\_\_\_

DATA \_\_\_\_\_ ORA \_\_\_\_\_

DOPO L'ESAME SUCCESSIVO DEL CAVALLO SOPRAMENZIONATO IO DICHIARO CHE IL CAVALLO E'

 IDONEO NON IDONEO

A PARTECIPARE AL CONCORSO

**IL PRESIDENTE DI GIURIA**

IN CONFORMITA' AL REGOLAMENTO ANTIDOPING, SENTITO IL VETERINARIO DELEGATO

 AUTORIZZA NON AUTORIZZA

A PARTECIPARE AL CONCORSO.

FIRMA (LEGGIBILE) DEL PRESIDENTE DI GIURIA \_\_\_\_\_



**ALLEGATO "E/ bis"**

# Dichiarazione / richiesta uso altrenogest (es. Regumate)

**DA COMPILARE A CURA DEL CAVALIERE CHE CHIEDE L'AUTORIZZAZIONE**

CONCORSO \_\_\_\_\_

Scuderia e N° di Box in cui la cavalla è ospitata \_\_\_\_\_ Data \_\_\_\_\_

Con la presente **si chiede l'autorizzazione a trattare** il sottodescritto cavallo Con la presente **si dichiara di avere trattato** il sottodescritto cavallo per i motivi descritti 

Nome della cavalla \_\_\_\_\_ N° di Certificato d'iscrizione \_\_\_\_\_

Nome e Cognome del cavaliere tesserato FISE \_\_\_\_\_

Data e ora della prima somministrazione \_\_\_\_\_

Data e ora dell'ultima somministrazione (in caso di terapia già in corso) \_\_\_\_\_

Il trattamento è stato eseguito secondo quanto prescritto dalla ditta produttrice:  SI  NO

Nome, Cognome e telefono del Veterinario che ha eseguito la terapia \_\_\_\_\_

Motivo del trattamento \_\_\_\_\_

Data ...../...../..... Firma leggibile \_\_\_\_\_

**DA COMPILARE A CURA DEL VETERINARIO DELEGATO**

Il trattamento viene autorizzato come da Regolamento Veterinario FISE (Antidoping) in vigore.

Dott. \_\_\_\_\_

Nome del Veterinario Delegato \_\_\_\_\_

Firma del Veterinario Delegato \_\_\_\_\_

DATA \_\_\_\_\_ ORA \_\_\_\_\_ dopo l'esame successivo del cavallo  
sopramenzionato io dichiaro che il cavallo e' IDONEO NON IDONEO

A PARTECIPARE AL CONCORSO

**IL PRESIDENTE DI GIURIA**

In conformità al Regolamento Veterinario FISE, sezione antidoping e sentito il Veterinario delegato

 autorizza non autorizza

A PARTECIPARE AL CONCORSO

firma (leggibile) del Presidente di Giuria \_\_\_\_\_

**ALLEGATO "F"**

Concorso Ippico ..... di cat.....

Date .....Circolo Ippico.....

Comitato Regionale.....Presidente di Giuria di Terreno.....

Veterinario Delegato Dr. ....N° FISE del Vet. Del .....

N° cavalli partecipanti .....N° passaporti controllati.....

N° Passaporti con errori od omissioni.....

<b>Nome cavallo</b>	<b>N° Passaporto</b>	<b>irregolarità</b>	<b>Eventuali provvedimenti presi</b>

Località:.....

Timbro e firma del  
Veterinario Delegato N°.....

**Memento:** da consegnare 1 copia al Presidente di Giuria Sig.....

1 copia da inviare alla FISE o via Fax o via E-mail.

ALLEGATO "G"

# Federazione Italiana Sport Equestri

## RAPPORTO FINALE

A firma del Veterinario Delegato FISE al controllo del rispetto della regolamentazione federale e specifiche di Settore ed inviato, a sua cura, alla Comm.ne Veterinaria Competente e comunque sempre alla Comm.ne Veterinaria Nazionale.

### Compilare in stampatello

Luogo e data \_\_\_\_\_ li \_\_\_\_\_  
 Manifestazione \_\_\_\_\_  
 Comitato Organizzatore \_\_\_\_\_  
 Struttura Ospitante \_\_\_\_\_  
 Presidente di Giuria \_\_\_\_\_  
 Veterinario/i di servizio \_\_\_\_\_

A *FEDERAZIONE ITALIANA SPORT EQUESTRI*  
*COMITATO REGIONALE DEL/DELLA.....*  
*Via.....*  
*Commissione Veterinaria*  
*Copia originale da inviare via posta o da consegnare a mano.*

E, per conoscenza:  
*FEDERAZIONE ITALIANA SPORT EQUESTRI*  
*COMMISSIONE VETERINARIA CENTRALE*  
*Viale Tiziano 74 – 00196 - ROMA*  
*Copia originale da consegnare a mano o spedire a cura dello scrivente.*

Il sottoscritto Dr. \_\_\_\_\_  
 Nato a \_\_\_\_\_ il \_\_\_\_\_  
 residente a: \_\_\_\_\_ Prov di \_\_\_\_\_  
 in via: \_\_\_\_\_ n° \_\_\_\_\_  
 telefoni \_\_\_\_\_ e-mail \_\_\_\_\_  
 laureato in medicina veterinaria presso la facoltà di: \_\_\_\_\_ anno \_\_\_\_\_  
 iscritto all'ordine dei medici veterinari della provincia di: \_\_\_\_\_

### **In merito alla manifestazione sopra riportata DICHIARA**

- |  |    |    |
|--|----|----|
| 1. E' stato rispettato l'orario di servizio del Veterinario di servizio  | SI | NO |
| 2. La modulistica prevista è stata tutta compilata, consegnata e/o inviata   | SI | NO |
| 3. I tempi di reperibilità del Veterinario di servizio sono stati sempre rispettati  | SI | NO |
| 4. Il Veterinario di servizio era in possesso di tutta la strumentazione necessaria per la tutela della salute, del benessere e della dignità del cavallo nelle situazioni d'emergenza | SI | NO |
| 5. Sono stati controllati almeno il 5% dei Passaporti dei cavalli partecipanti   | SI | NO |



## NOTIFICA CONTROLLO ANTIDOPING

### CAVALIERE NOTIFICATO IN GARA

CONCORSO .....del ...../...../.....

COGNOME.....NOME.....

(del cavaliere responsabile del cavallo designato)

NOME DEL CAVALLO.....

NUMERO DI TESTIERA E/O NUMERO DI PASSAPORTO .....

ORA DI CONSEGNA.....

FIRMA DELL'INCARICATO

FIRMA DEL CAVALIERE

DELLA F.I.S.E.

.....

.....

### DELEGATO DEL CAVALIERE

Non potendo presenziare alle operazioni di prelievo ed alla firma del Verbale delego per tali incombenze il

Sig. ....

Nato a .....il ...../...../.....

FIRMA DEL DELEGATO

.....

### ISTRUTTORE O TECNICO CHE SEGUE IL MINORENNE

COGNOME.....NOME.....

Nato a .....il ...../...../.....

ISTRUTTORE O TECNICO F.I.S.E. n° .....

FIRMA DELL'ISTRUTTORE O TECNICO

.....

### DELEGATO DELL'ISTRUTTORE O TECNICO

Non potendo presenziare alle operazioni di prelievo e alla firma del Verbale delego per tali incombenze il

Sig. ....

Nato a .....il ...../...../.....

FIRMA DEL DELEGATO DELL'ISTRUTTORE O TECNICO

.....

### ELENCO SOSTANZE PROIBITE

1. I cavalli che prendono parte alle competizioni equestre debbono essere in buona salute e realizzare le loro performance sulla base delle loro reali capacità. L'impiego di un prodotto vietato può modificare la performance o mascherare un problema di salute e quindi falsificare il risultato di una prova. La lista dei prodotti vietati ha lo scopo di includere tutte le categorie ad azione farmacologica.

Le sostanze vietate sono tutte quelle di provenienza esterna, anche se di natura endogena, e cioè:

1. Sostanze che agiscono sul sistema nervoso<sup>21</sup>;
2. Sostanze che agiscono sul sistema cardiovascolare;
3. Sostanze che agiscono sul sistema respiratorio;
4. Sostanze che agiscono sul sistema digestivo, escluse le sostanze specifiche per il trattamento orale delle ulcere gastriche<sup>22</sup>;
5. Sostanze che agiscono sul sistema urinario;
6. Sostanze che agiscono sul sistema riproduttivo<sup>23</sup>;
7. Sostanze che agiscono sul sistema muscolo-scheletrico;
8. Sostanze che agiscono sulla pelle (es. agenti ipersensibilizzanti);
9. Sostanze che agiscono sul sistema sanguigno;
10. Sostanze che agiscono sul sistema immunitario, eccetto i vaccini previsti contro agenti infettivi.
11. Sostanze che agiscono sul sistema endocrino, secrezioni endocrine e loro equivalenti sintetici;
12. Sostanze antipiretiche, analgesiche ed antinfiammatorie;
13. Sostanze citotossiche.
14. Sostanze mascheranti.

2. Le sostanze per le quali è invece prevista una soglia massima sono di seguito elencate.

- Diossido di Carbonio disponibile	36 millimoli per litro di plasma.
- Boldenone (solo stalloni)	libero e coniugato 0,015 µg per millilitro di urine.
- Dimetilsolfossido	15 µg per millilitro di urine o 1 µg per millilitro di plasma.
- Estradiolo (solo stalloni)	libero e coniugato il cui rapporto tr 5a-estrano-3b, 17a-diolo e 5(10)-estrene-3b, 17a-diolo sia nell'urina di stalloni uguale a 1.
- Idrocortisone	1 µg per millilitro di urine.
- Acido Salicilico	625.0 µg per millilitro di urine o 5.4 µg per millilitro di plasma.
- Testosterone (castroni)	libero e coniugato 0,02 µg per millilitro di urine.
- Testosterone (femmine)	libero e coniugato 0,055 µg per millilitro di urina di puledre e fatrici (esclusi puledri).

<sup>21</sup> La Caffaina ed i suoi metaboliti, teobromina e teofillina, non sono considerate sostanze vietate.

<sup>22</sup> I trattamenti orali con gli antagonisti dei recettori istaminici H<sub>2</sub> (Ranitidina o Cimetidina) e con gli inibitori della pompa protonica (Omeprazolo) sono permessi e non necessitano della presentazione dell'allegato E.

<sup>23</sup> Il trattamento con altrenogest (Regumate) è consentito per le cavalle con problemi comportamentali legati con l'estro. Il trattamento con tale sostanza è consentito solo nei casi siano esaurite le seguenti condizioni.

- d) Se il cavallo è di sesso femminile e con problemi comportamentali.
- e) Se il trattamento segue quanto previsto (es. dosaggio e durata del trattamento) dalla ditta produttrice.
- f) Se l'Allegato E/bis è stato compilato in ogni sua parte ed accettato dal Presidente di Giuria prima della partenza del cavallo in gara.

## **Procedura di misurazione altezza cavalli**

1. Le misurazioni pony alle manifestazioni FISE e ai Campionati possono essere effettuate solo da un Veterinario Misuratore nominato dalla FISE, che lavora in base alle indicazioni della FISE. La sua indipendenza e libertà dal conflitto di interesse è assicurata in ogni caso dalla FISE.
2. Il Comitato Organizzatore deve assicurare che una adeguata superficie liscia e piana, di almeno 3 metri per 1, sia disponibile nel luogo adibito alla misurazione e che questo sia libero da elementi di disturbo e distrazioni per i pony. Ciò sarà verificato dal Veterinario Misuratore con il Veterinario Delegato.
3. E' responsabilità del cavaliere, e nel suo interesse, assicurare che il pony sia ben gestito, abituato all'applicazione di un ippometro e correttamente preparato alla misurazione.
4. Il/i Veterinario/i Misuratore/i che effettua/no la misurazione deve/ono identificare il pony per mezzo del Certificato d'Identità FISE o Certificato d'Identità riconosciuto dalla FISE. Quanto sopra verrà effettuato dopo che al pony sia stato dato il tempo di rilassarsi.
5. Il pony deve essere, o sferrato su tutti e quattro i piedi e con i piedi correttamente preparati e pareggiati come per la ferratura (con la muraglia pareggiata a livello del margine della suola) o ferrato.
6. Un pony deve essere presentato per la misurazione o con la capezza, senza imboccatura, o con la testiera completa d'imboccatura.
7. Il pony deve essere condotto con calma e gli deve essere lasciato il tempo di rilassarsi prima di svolgere la misurazione.
8. Nell'interesse della sicurezza, il pony non deve essere accompagnato alla misurazione da più di due persone (queste possono essere: il proprietario, il cavaliere, il veterinario di fiducia dell'atleta, un genitore del cavaliere o l'istruttore).
9. Chiunque impedisca il lavoro dei Veterinari Misuratori incaricati FISE o che non cooperi con essi può essere allontanato dalla zona di misurazione. I Veterinari Misuratori FISE possono rifiutarsi di misurare un pony nel caso in cui ci siano soggetti che interferiscano o impediscano il loro lavoro.
10. Il pony deve essere posizionato per la misurazione con gli arti anteriori paralleli e perpendicolari; la punta dei piedi anteriori dovrebbe essere in linea. Entrambi i piedi posteriori devono essere in appoggio e devono essere più perpendicolari possibile. Le punte dei piedi posteriori non dovrebbero essere più di 15 cm distanti dalla linea retta che li congiunge, perpendicolare all'asse sagittale.
11. La testa del pony deve essere nella sua posizione eretta naturale.
12. La misurazione deve essere fatta al punto più alto del garrese (cioè immediatamente sopra il processo spinoso della quinta vertebra toracica) che, se necessario, dovrebbe essere identificato mediante palpazione e contrassegnato prima che ogni misurazione sia effettuata. I Veterinari Misuratori possono rifiutarsi di misurare un pony il cui garrese mostri segni di manipolazioni.

13. — Il veterinario che effettua la misurazione ha la responsabilità che l'ippometro che usa sia preciso. L'ippometro deve essere fornito di una livella a bolla d'aria e deve essere metallico. Può essere usato anche un apparecchio laser.
14. — Al momento della misurazione, la condizione fisica del pony deve, secondo il parere del Veterinario Misuratore, essere tale che il pony risulti in condizioni di gareggiare. Se il pony nel presentarsi al veterinario risulta, secondo la sua opinione, non in condizione di effettuare la misurazione per una qualsiasi ragione, o presenta segni di una non consona preparazione, il cavaliere deve essere informato che il pony non può essere misurato e quindi non può partecipare alla gara.
15. — Se il Veterinario Misuratore non è in grado di effettuare la misurazione, il cavaliere può richiedere che il pony sia presentato per essere ri-misurato. Può essere effettuato un solo ulteriore tentativo di misurazione. Tale tentativo sarà effettuato dallo stesso veterinario FISE ed il pony deve essere ripresentato entro il tempo massimo di un'ora dalla misurazione iniziale. Il pony deve essere accompagnato in un paddock di attesa dal responsabile del cavallo per la durata del periodo di attesa. Il pony può essere montato durante tale periodo. Se il pony dovesse risultare non idoneo per essere misurato una seconda volta per una qualsiasi ragione il cavaliere dovrà essere informato che il pony non può essere misurato e di conseguenza non può partecipare alla gara. La decisione del veterinario sulla forma fisica e sulla preparazione per la misurazione sarà definitiva.
16. — In aggiunta alla relazione fatta dal veterinario FISE designato (Veterinario Misuratore), una Checklist (vedi allegato O) sarà completata in triplice copia per ogni singolo pony misurato. Una copia sarà inviata al Dipartimento Veterinario della FISE dal Veterinario Misuratore insieme alla sua relazione finale. Una copia sarà data al cavaliere del pony ed una copia al Presidente di Giuria o Delegato Tecnico perché la invii al Dipartimento Pony della FISE Nazionale.
17. — E' responsabilità del Presidente di Giuria o Delegato Tecnico assicurarsi che ogni pony che non abbia superato la misurazione FISE non sia ammesso a partecipare alla gara.





## Checklist per i Veterinari Misuratori in gara

Il Veterinario Misuratore non ha la facoltà di discutere i dettagli relativi la seguente checklist, ad eccezione che con i colleghi veterinari incaricati FISE presenti in loco (Veterinario Delegato, di Servizio, Antidoping, etc.).

### A. Identificazione

Concorso \_\_\_\_\_ Numero di Iscrizione FISE \_\_\_\_\_

Nome Pony \_\_\_\_\_ Commenti/Osservazioni \_\_\_\_\_

Pony chiaramente identificato tramite il suo passaporto valido (FISE o altro) ? Si  No

### B. Condizioni generali del pony

- |   |                             |                             |
|---|-----------------------------|-----------------------------|
| 1. Ferri controllati (puliti, di uno spessore adeguato per la gara, etc.) | Si <input type="checkbox"/> | No <input type="checkbox"/> |
| 2. Piedi controllati (sani, di una crescita adeguata per la gara )        | Si <input type="checkbox"/> | No <input type="checkbox"/> |
| 3. Garrese controllato (nessun segno di manipolazione)                    | Si <input type="checkbox"/> | No <input type="checkbox"/> |
| 4. Pony idoneo per gareggiare (salute, nutrizione, etc.)                  | Si <input type="checkbox"/> | No <input type="checkbox"/> |

Se no in qualunque punto, fornire dettagli: \_\_\_\_\_

Commenti/Osservazioni: \_\_\_\_\_

### C. Misurazione

- |  |                             |                             |
|--|-----------------------------|-----------------------------|
| 1. E' stata fornita un'area adeguata per la misurazione?                                       | Si <input type="checkbox"/> | No <input type="checkbox"/> |
| 2. E' stata fornita un'adeguata attrezzatura per la misurazione?                               | Si <input type="checkbox"/> | No <input type="checkbox"/> |
| 3. E' stato permesso al pony di rilassarsi prima della misurazione?                            | Si <input type="checkbox"/> | No <input type="checkbox"/> |
| 4. Il pony è stato sufficientemente abituato all'applicazione dell'ippometro prima della gara? | Si <input type="checkbox"/> | No <input type="checkbox"/> |
| 5. E' la prima Misurazione di oggi per il pony?  | Si <input type="checkbox"/> | No <input type="checkbox"/> |

Se no in qualunque punto, fornire dettagli: \_\_\_\_\_

6. Il pony è stato posizionato con gli anteriori paralleli e perpendicolari; le punte dei piedi anteriori in linea, entrambi i piedi posteriori in appoggio e il più perpendicolare possibile, le punte dei piedi posteriori non sono più di 15 cm distanti dalla linea che li congiunge in linea retta? Si  No

7. La testa del pony è rimasta rilevata nella sua posizione naturale ed eretta durante la misurazione? Si  No

8. La misurazione è stata presa al punto più alto del garrese (di solito corrispondente al processo spinoso della quinta – 5°- vertebra toracica) che dovrebbe essere identificato tramite palpazione se necessario e segnato prima che sia fatta ogni misurazione? Si  No

9. Questo pony sarà ripresentato per la misurazione oggi? Si  No

Se sì, fornire dettagli \_\_\_\_\_

10. Altezza misurata: \_\_\_\_\_ Data \_\_\_\_\_

Ora: \_\_\_\_\_ Timbro leggibile \_\_\_\_\_ →

Firma leggibile: \_\_\_\_\_

Commenti/Osservazioni: \_\_\_\_\_

Per presa visione e consegna, la Persona Responsabile del cavallo

Nome e Cognome (in stampatello)

Firma



**ALLEGATO "P"**  
DEL REGOLAMENTO VETERINARIO

### **8.c - CERTIFICATO UFFICIALE DI MISURAZIONE F.I.S.E.**

Il sottoscritto .....  
(Veterinario Delegato F.I.S.E.)

certifico di avere, in data .....

esaminato il pony .....

e attesto:

- 1) che la sua identità è conforme al Passaporto F.E.I. n. ....  
o al certificato F.I.S.E. n. ....
- 2) che la sua altezza al garrese, avendolo misurato su una superficie  
piana e liscia, non eccede:

- cm. 148 senza ferri
- cm. 149 con i ferri

Firma e timbro del summenzionato Veterinario

.....

Data .....

Firma e timbro del Comitato Regionale F.I.S.E.

.....

Data .....

**Memento:**

Il presente certificato può essere redatto solo da Veterinari riconosciuti FISE ("di Riferimento" o Associati)